ROMÂNIA
JUDEȚUL SUCEAVA

PRIMĂRIA MUNICIPIULUI FĂLTICENI
Fălticeni, 725200, Str. Republicii, nr. 13
tel. +40 230 542 056
fax +40 230 544 942
email: falticeni@falticeni.ro
Exemplar nr. 1

Nr. 21243 din 18.09.2018

I.S.U. "BUCOVINA" - SUCEAVA
Suceava,720225, Str. Universității, nr. 14
tel. +40 230.524426, +40 230.524428,
+40 230.524431, +40 758.232033
fax: +40 230.524432
email: dispecerat@pompierisv.ro

Nr. 4407807 din 28.09.2018

NESECRET

COMITETUL LOCAL PENTRU SITUAŢII DE URGENŢĂ
AL MUNICIPIULUI FLTICENI

PLANUL

DE ÎNȘTIINȚARE, AVERTIZARE ȘI ALARMARE A SALARIAȚILOR ȘI POPULAȚIEI din MUNICIPIUL FĂLTICENI ÎN SITUAȚII DE URGENȚĂ

FĂLTICENI
- 2018 -

ROMÂNIA
JUDEȚUL SUCEAVA

PRIMĂRIA MUNICIPIULUI FĂLTICENI
Fălticeni, 725200, Str. Republicii, nr. 13
tel. +40 230 542 056
fax +40 230 544 942
email: falticeni@falticeni.ro
Exemplar nr. 1

I.S.U. "BUCOVINA" - SUCEAVA
Suceava,720225, Str. Universității, nr. 14
tel. +40 230.524426, +40 230.524428,
+40 230.524431, +40 758.232033
fax: +40 230.524432
email: dispecerat@pompierisv.ro

NESECRET

Nr. 21243 din 18.09.2018

Nr. 4407807 din 28.09.2018

COMITETUL LOCAL PENTRU SITUAŢII DE URGENŢĂ
AL MUNICIPIULUI FLTICENI

APROBAT,
Preşedintele Comitetului Local
pentru Situaţii de Urgenţă

PRIMAR,
Prof. Gheorghe Cătălin Coman

AVIZAT,
Inspectoratul pentru Situații de Urgență
„BUCOVINA" al județului Suceava
(D) INSPECTOR ŞEF

Colonel,
Ing. Costică Gheață

P L A N U L

DE ÎNŞTIINŢARE, AVERTIZARE ŞI ALARMARE A SALARIAȚILOR ȘI POPULAŢIEI ÎN SITUAȚII DE URGENȚĂ

ÎNTOCMIT,
SERVICIUL VOLUNTAR PENTRU
SITUAȚII DE URGENȚĂ
Inspector de Protecție Civilă

Ref. princ. Coţofrei Vasile

FĂLTICENI
- 2018 -

CUPRINS

PRINCIPII GENERALE

CAPITOLUL I

SCOPUL ŞI CONCEPŢIA ACŢIUNILOR DE ÎNŞTIINŢARE, AVERTIZARE ŞI ALARMARE.. Pag. 7

1. SCOPUL ACŢIUNILOR DE ÎNŞTIINŢARE, AVERTIZARE ŞI ALARMARE ..... Pag. 7
2. CONCEPŢIA ASIGURĂRII MĂSURILOR DE ÎNŞTIINŢARE, AVERTIZARE ŞI ALARMARE ..... Pag. 7

CAPITOLUL II

REALIZAREA ÎNŞTIINŢĂRII, AVERTIZĂRII ŞI ALARMĂRII ÎN DIFERITE SITUAŢII ... Pag. 12

1. REALIZAREA ÎNŞTIINŢĂRII, AVERTIZĂRII ŞI ALARMĂRII PE TIMPUL TRECERII DE LA STAREA DE PACE LA STAREA DE RĂZBOI PRIN TREPTE ALE CAPACITĂŢII DE PROTECŢIE CIVILĂ ..... Pag. 13
2. REALIZAREA ÎNŞTIINŢĂRII, AVERTIZĂRII ŞI ALARMĂRII PE TIMPUL CONFLICTULUI ARMAT .Pag. 15
3. REALIZAREA ÎNŞTIINŢĂRII, AVERTIZĂRII ŞI ALARMĂRII PE TIMPUL SITUAŢIILOR DE URGENŢĂ ..... Pag. 16

CAPITOLUL III

ASIGURAREA ACŢIUNILOR DE INTERVENŢIE ŞI PROTECŢIA PERSONALULUI ..... Pag. 23

A N E X E

Anexa nr. 1 Schema organizării avertizării şi alarmării populaţiei (modelul din anexa nr. 1, conform art. 49 din OMAI 1259/ 2006) ..... Pag. 23
Anexa nr. 2 Graficul cu principalele activități desfășurate de Comitetul Local pentru situații de Urgență ..... Pag. 25
Anexa nr. 3 Sinopticul activităţilor ce se desfăşoară de către personalul de serviciu la alarmă ..... Pag. 27
Anexa nr. 4 Schema de alarmare a personalului ..... Pag. 28
Anexa nr. 5 Schema de alarmare la dezastre ..... Pag. 29
Anexa nr. 6 Tabel nominal cu personalul Comitetului Local pentru Situaţii de Urgenţă pentru aducerea acestuia la sediul consiliului local ..... Pag. 30
Anexa nr. 7 Tabel nominal cu personalul Centrului Operativ al Comitetului Local pentru Situaţii de Urgenţă pentru aducerea acestuia la sediul consiliului local ..... Pag. 31
Anexa nr. 8 Mijloace de avertizare/ alarmare – sirene electrice și Mijloace de avertizare clopote de biserică/ lăcașe de cult ..... Pag. 32
Anexa nr. 9 Tabel cu telefoanele utile (autorități locale, structuri aparținând M.A.I. și M.Ap.N, oficii poștale, mass media locală, operatori economici importanţi de pe raza localităţii) ..... Pag. 33
Anexa nr. 10 Masuri și acțiuni la primirea atenționărilor/ avertizărilor meteorologice avertizărilor/ alertelor hidrologice de către CLSU ..... Pag. 37
Anexa nr. 11 Organizarea și funcționarea serviciului de permanență la primărie, ce se instituie ca urmare a primirii atenționărilor și avertizărilor Hidro-Meteorologice periculoase ..... Pag. 38
Anexa nr. 12 Coduri de avertizare Meteorologice ..... Pag. 39
Anexa nr. 13 Harți localitate: Dispunerea mijloacelor de înştiinţare şi alarmare (sirene, clopote), Razele de audibilitate ale mijloacelor de înştiinţare şi alarmare, Amplasamente, riscuri, raioane și zone clasificate în situații de urgență ..... Pag. 40

CAPITOLUL I
SCOPUL ȘI CONCEPȚIA ASIGURĂRII MĂSURILOR DE ÎNȘTINȚARE, AVERTIZARE ȘI ALARMARE

1. SCOPUL

Înştiinţarea, avertizarea, prealarmarea şi alarmarea se realizează:

Planul și Schema de înştiinţare, avertizare şi alarmare se întocmeşte în scopul transmiterii în timpul cel mai scurt, într-un mod organizat şi într-o concepţie unitară a informaţiilor despre iminenţa producerii sau producerea dezastrelor şi/sau a conflictelor armate.

În scopul evitării surprinderii şi al luării măsurilor privind adăpostirea populaţiei, protecţia bunurilor materiale, valorilor culturale/ arhivistice și de patrimoniu, precum şi pentru limitarea efectelor dezastrelor, atacurilor din aer şi ale acţiunilor militare.

În scopul antrenării, verificării pregătirii şi asigurării activităţilor de gestionare şi management al situaţiilor de urgenţă şi dezastrelor de către ***Comitetului Local pentru Situaţii de Urgenţă***, pentru trecerea în timp scurt şi în mod organizat la îndeplinirea acţiunilor, acesta se va alarma periodic pentru exerciţiu în cazul producerii situaţiilor de urgenţă şi dezastrelor.

2. CONCEPȚIA ASIGURĂRII MĂSURILOR DE ÎNȘTINȚARE, AVERTIZARE ȘI ALARMARE

Planul de înştiinţare, avertizare şi alarmare a fost întocmită cu luarea în considerare a prevederilor următoarelor acte normative:

- Legea **481/ 08.11.2004** a Protecției Civile;
- Hotărârea Guvernului României **nr. 1492/ 09.09.2004** privind principiile de organizare, funcţionarea şi atribuţiile serviciilor de urgenţă profesioniste;
- Hotărârea Guvernului României **nr. 1491/09.09.2004** pentru aprobarea Regulamentului – cadru privind structura organizatorică, atribuţiile funcţionarea şi dotarea comitetelor şi centrelor operative pentru situaţii de urgenţă;
- Ordinul Ministrului Administraţiei şi Internelor **nr. 1259/ 10.04.2006** pentru aprobarea şi asigurarea activităţilor de înştiinţare, avertizare, prealarmare şi alarmare în situaţii de protecţie civilă;
- Ordinul Ministrului Administraţiei şi Internelor **nr. 886/30.09.2005** pentru aprobarea normelor tehnice privind Sistemul Naţional Integrat de Înştiinţare, Avertizare şi Alarmare a populaţiei.

A. ÎNŞTIINŢAREA reprezintă activitatea de transmitere a informaţiilor autorizate despre iminenţa producerii sau producerea dezastrelor şi/sau a conflictelor armate către autorităţile administraţiei publice centrale ori locale, după caz, şi cuprinde:

a) înştiinţarea despre iminenţa producerii sau producerea unor dezastre – vizează iminența declanșării sau declanșarea unor *tipuri de risc* [1];

b) înştiinţarea despre pericolul atacului din aer – vizează introducerea situațiilor de alarmă aeriană și încetarea alarmei;

c) înştiinţarea despre utilizarea mijloacelor chimice, biologice, nucleare, radiologice, convenţionale şi neconvenţionale - vizează pericolul contaminării şi direcţia de deplasare a norului toxic.

Înştiinţarea pe teritoriul localității se realizează de Inspectoratul General pentru Situații de Urgență, sau de serviciile de urgenţă profesioniste, respectiv Inspectoratul pentru Situaţii de Urgenţă „BUCOVINA" Suceava, pe baza informaţiilor primite de la structurile care monitorizează sursele de risc sau de la populaţie, inclusiv prin Sistemul naţional unic pentru apeluri de urgenţă – nr. unic **112**.

Pentru realizarea înştiinţării, după caz și funcție de posibilitățile locale, se folosesc:

- Echipamentele de înştiinţare şi alarmare F 1001 A şi B;
- Sistemul de telecomunicaţii teritorial;
- Circuitele telefonice ale Serviciului de Telecomunicaţii Speciale;
- Staţii şi receptoare radio de tip militar;

[1] **tipuri de risc** - cazuri de forţă majoră determinate de incendii, cutremure, inundaţii, accidente, explozii, avarii, alunecări sau prăbuşiri de teren, îmbolnăviri în masă, prăbuşiri ale unor construcţii, instalaţii ori amenajări, eşuarea sau scufundarea unor nave, căderi de obiecte din atmosferă ori din cosmos, tornade, avalanşe, eşecul serviciilor de utilităţi publice şi alte calamităţi naturale, sinistre grave sau evenimente publice de amploare determinate ori favorizate de factori de risc specifici; grevele nu pot fi considerate tipuri de risc în condiţiile legislaţiei în vigoare;

- Receptoare cu frecvenţe fixe;
- Radiotelefoanele din înzestrarea operatorilor economici şi a consiliilor locale;
- Poşta electronică;
- Mijloace mass-media.

Mesajele de înştiinţare despre pericolul atacurilor din aer vizează introducerea situaţiilor de alarmă aeriană şi încetarea alarmei şi se emit pe baza informaţiilor primite de la Statul Major al Forţelor Aeriene, conform protocoalelor încheiate în acest sens.

Mesajele de înştiinţare despre iminenţa producerii sau producerea unor dezastre vizează iminenţa declanşării sau declanşarea unor tipuri de riscuri.

Mesajele despre utilizarea mijloacelor chimice, biologice, nucleare, radiologice, convenţionale şi neconvenţionale vizează pericolul contaminării, direcţia de deplasare a norului toxic şi se transmit pe baza datelor şi informaţiilor primite de la Statul Major General şi structurile specializate din cadrul categoriilor de forţe ale armatei, pe baza planurilor de cooperare încheiate conform legislaţiei în vigoare.

B. AVERTIZAREA - constă în aducerea la cunoştinţă populaţiei a informaţiilor despre iminenţa producerii sau producerea unor dezastre.

Avertizarea se realizează de către autorităţile administraţiei publice locale, prin mijloace de avertizare specifice ca urmare a înștiințării efectuate de Centrul Operațional Județean al Inspectoratului pentru Situaţii de Urgenţă „BUCOVINA" Suceava, pe baza înştiinţării transmise de structurile abilitate, sau pe baza informaţiilor sau avertizărilor primite de la operatorii economici sursă de risc sau populaţie.

C. PREALARMAREA - reprezintă activitatea de transmitere către autorităţile administraţiei publice centrale şi locale a mesajelor/semnalelor/informaţiilor despre probabilitatea producerii unor dezastre sau a atacului/ atacurilor din aer.

Prealarmarea se realizează de serviciile de urgenţă profesioniste, respectiv Inspectoratul pentru Situaţii de Urgenţă „Bucovina" Suceava, pe baza informaţiilor primite de la structurile specializate din cadrul categoriilor de forţe armate, pe baza planurilor de cooperare întocmite în acest sens, precum şi de la structurile care monitorizează sursele de risc.

Prealarma aeriană se transmite atunci când ţintele aeriene se găsesc la o distanţă corespunzătoare timpului de zbor de 15 – 20 minute faţă de frontiera de stat a României sau limita judeţului.

Încetarea alarmei aeriene se transmite când ţintele aeriene s-au depărtat de frontiera de stat a României sau limita judeţului la o distanţă corespunzătoare timpului de zbor de 7 - 10 minute.

Atunci când se declară starea de război şi are loc un atac prin surprindere, primul mesaj de prealarmă aeriană şi alarmă aeriană se transmite cu aprobarea Ministrului Administraţiei şi Internelor.

D. ALARMAREA - reprezintă activitatea de transmitere a mesajelor către populație despre iminenţa producerii unor dezastre sau a unui atac aerian.

Alarmarea se realizează de către autorităţile administraţiei publice centrale ori locale, după caz, prin mijloacele de alarmare specifice, prevăzute la **art. 26 din Ord. MAI nr. 1259/ 2006**, pe baza înştiinţării de la structurile abilitate.

Alarma aeriană se transmite atunci când ţintele aeriene se găsesc la o distanţă corespunzătoare timpului de zbor de 7 – 10 minute faţă de frontiera de stat a României Alarmarea se realizează de către autorităţile administraţiei publice centrale ori locale, după caz, prin mijloace de alarmare specifice, pe baza înştiinţării de la structurile abilitate. Pe timpul dezastrelor alarmarea se execută în scopul protecţiei populaţiei şi bunurilor materiale din zonele ameninţate şi pentru luarea măsurilor iniţiale pentru apărare şi limitare a efectelor.

Pe timpul dezastrelor alarmarea se execută în scopul protecţiei populaţiei şi bunurilor materiale din zonele ameninţate şi pentru luarea măsurilor iniţiale pentru apărare şi limitare a efectelor.

Alarmarea trebuie să asigure în bune condiţii prevenirea populaţiei.

Mijloacele de alarmare acustice de pe raza localităţii pot fi/ sunt:

- obişnuite: fluiere cu abur sau aer comprimat, clopote, sonerii, claxoane, portavoci, toace, etc.
- speciale: sirene electrice şi electronice, sirene cu aer comprimat şi motosirene, staţii de radio și radioficare.

Pe timpul conflictului armat alarmarea se execută în scopul:

- protecţiei populaţiei şi bunurilor materiale din zonele în care urmează să se desfăşoare acţiuni militare;

- diminuării impactului asupra utilităţilor (energie electrică, alimentarea cu apă, etc.);
- reducerii numărului de victime în rândul populaţiei civile.

Schema de înştiinţare avertizare şi alarmare a localităţii Fălticeni are în vedere și respectă ideea de concepție și principiile care au stat la baza întocmirii Planului de înştiinţare şi alarmare al județului Suceava, după cum urmează:

Alarmarea trebuie să fie:

d1. OPORTUNĂ - dacă asigură prevenirea populaţiei în timp scurt şi se realizează prin mijloace şi sisteme de alarmare care să poată fi acţionate imediat la apariţia pericolului atacurilor din aer sau producerii unor dezastre;

Oportunitatea – presupune prevenirea populaţiei/ operatorilor economici în timp scurt. Pentru a se respecta acest principiu, localitatea a fost împărţită în ____ grupe de înştiinţare, astfel încât înştiinţarea întregii localităţi cu cartierele arondate să nu depăşească ____ minute:

Grupa 1 – pe itinerariul .....

Grupa 2 – pe itinerariul .....

Grupa n [2]

d2. AUTENTICĂ - transmiterea semnalelor destinate prevenirii populaţiei se realizează prin mijloace specifice de către personalul stabilit prin decizia Preşedintelui Comitetului Local pentru situaţii de urgenţă;

Pentru a se respecta acest principiu Comitetul Local a stabilit câte o persoană pentru fiecare mijloc de înştiinţare şi alarmare care să fie autorizată să înştiinţeze, avertizeze sau să alarmeze localitatea fie prin viu grai fie prin sirenele electrice sau clopotele de pe raza localităţii.

d3. STABILĂ – presupune prevenirea populaţiei şi operatorilor economici se realizează în orice situaţie creată. Pentru a se respecta acest principiu la întocmirea planului s-a luat în calcul folosirea mai multor mijloace de înştiinţare (sirene electrice, clopote de biserică, portavoci, maşini ale poliţiei comunitare dotate cu staţii de avertizare, etc.).

Principiul stabilităţii se obține și obligă Comitetul Local pentru Situaţii de Urgenţă la:

- menţinerea mijloacelor de alarmare în permanentă stare de funcţionare;
- verificarea periodică a dispozitivelor de acţionare a mijloacelor de alarmare
- readucerea la starea de funcţionare în timp scurt a sistemelor şi mijloacelor de alarmare afectate în urma atacurilor din aer.

Stabilitatea se obține de asemenea prin:

- folosirea mai multor tipuri de mijloace de alarmare a căror funcţionare să fie asigurată de cel puţin 3 surse energetice diferite: reţea industrială, grupuri electrogene, acumulatoare, aer comprimat, abur, carburanţi şi altele asemenea;
- intensitatea acustică a semnalelor de alarmare să fie cu cel puţin 6-10 dB mai mare decât zgomotul de fond.

d4. PRIORITATEA – presupune înştiinţarea, avertizarea şi alarmarea în funcţie de importanţa strategică sau în funcţie de expunerea la tipurile de risc, cu alte cuvinte pe urgenţe.

Pentru a se respecta acest principiu s-a stabilit ca:

- Urgenţa 1 să o constituie – CLSU, instituțiile publice și agenți economici _____ ;
- Urgenţa 2 să o constituie – angajați instituții publice și agenți economici, _____ ;
- Urgenţa 3 să o constituie – _____.

d5. TERITORIALITATEA – presupune prevenirea de către Comitetul Locale pentru Situaţii de Urgenţă a populaţiei din zona de responsabilitate sau din imediata vecinătate.

Pentru a se respecta acest principiu în întocmirea schemei de înştiinţare şi alarmare s-a considerat că Comitetul Locale pentru Situaţii de Urgenţă municipiul Fălticeni, care constituie de altfel Urgenţa 1, să înştiinţeze instituțiile publice și agenți economici din zona de responsabilitate.

[2] numărul de grupe va corespunde nevoilor de alarmare în baremul stabilit

În stabilirea grupelor pe principiul teritorialităţii au fost luat în considerare atât capacitatea municipiului de a asigura maşini pentru înştiinţarea acestora prin curier (în situaţia în care Sistemul de Telecomunicaţii Teritorial este inutilizabil) cât şi calitatea infrastructurii (a drumurilor naţionale, judeţene). Distanţele au fost astfel stabilite încât orice instituție publică și agent economic va putea fi înștiințat în mai puţin de 35 minute. Orice instituție publică și agent economic la rândul lor au obligaţia să înştiinţeze angajații din subordine, fie prin curier fie prin sistemul de telecomunicaţii teritorial.

Anexa nr. 8 prezintă instituțiile publice și agenți economici precum şi persoanele de contact cu care se colaborează prin care se face înştiinţarea şi alarmarea acestora.

Mesajele de avertizare şi alarmare se transmit în mod obligatoriu, cu prioritate şi gratuit, prin toate sistemele de telecomunicaţii, posturile şi reţelele de radio şi de televiziune, inclusiv prin satelit şi cablu, care operează pe teritoriul României, la solicitarea preşedinţilor comitetelor pentru situaţii de urgenţă, conform protocoalelor încheiate în acest sens cu operatorii de comunicaţii.

În cazul producerii unor dezastre, **folosirea mijloacelor de alarmare se aprobă** de prefect, primarul localităţii ori de conducătorului instituţiei publice sau a operatorului economic implicat, după caz, ori a împuterniciţilor acestora.

Sistemul de înştiinţare, avertizare şi alarmare la localităţi, instituţii publice şi operatori economici se verifică periodic prin executarea de antrenamente şi exerciţii.

Alarmarea populaţiei, instituţiilor publice şi operatorilor economici se realizează prin semnale acustice cu ajutorul mijloacelor de alarmare (sirene electrice, sirene cu aer comprimat, moto-sirene, clopote de catedrale, biserici, mănăstiri) şi prin comunicări transmise pe posturile de radiodifuziune şi televiziune locale şi naţionale.

Alarmarea interioară în incinta perimetrelor operatorilor economici, complexelor comerciale cu nivel de zgomot ridicat se realizează cu mijloace acustice care să producă un nivel sonor mai ridicat decât zgomotul de fond, dublate de mijloace acustice.

Centralele de alarmare, destinate pentru acţionarea centralizată a sirenelor electrice, electronice şi a celor cu aer comprimat, se instalează în Punctele de Comandă municipale/ orăşeneşti/ comunale şi în dispeceratele operatorilor economici sursă de risc.

Circuitele telefonice folosite pentru acţionarea centralelor şi mijloacelor de alarmare instalate la operatorii economici se închiriază de către aceştia iar pentru cele aflate la localităţi se închiriază de către consiliile locale.

Dotarea cu sisteme de alarmare se realizează luându-se în considerare recomandările şi propunerile Inspectoratului pentru Situaţii de Urgenţă „BUCOVINA" al Judeţului Suceava.

Numărul, tipul mijloacelor de alarmare şi locurile de instalare al acestora se stabilesc de către Inspectoratul General pentru Situaţii de Urgenţă în baza studiilor de audibilitate efectuate.

Documentaţia aferentă amplasării şi instalării sirenelor se prezintă spre avizare Inspectoratului General pentru Situaţii de Urgenţă – Serviciul Înştiinţare, Alarmare şi Evacuare cu 30 zile înainte de lansarea formalităţilor legale de contractare a lucrărilor de proiectare.

Semnalele de alarmare acustice a populaţiei, instituţiilor publice şi operatorilor economici

SEMNALUL	CARACTERISTICA SEMANLULUI		DESCRIERE SEMNAL
ALARMA AERIANĂ	Cu sirenă electrică	4 sec 4 sec 4 sec	15 sunete a 4 secunde fiecare cu pauză de 4 secunde între ele
	Cu sirenă cu aer comprimat	2 sec 2 sec 2 sec	15 sunete a 2 secunde fiecare cu pauză de 2 secunde între ele
ALARMĂ LA DEZASTRE	Cu sirenă electrică	16 sec 10 sec 16 sec	5 sunete a 16 secunde fiecare cu pauză de 10 secunde între ele
	Cu sirenă cu aer comprimat	8 sec 5 sec 8 sec	5 sunete a 8 secunde fiecare cu pauză de 5 secunde între ele

PREALARMĂ AERIANĂ	Cu sirenă electrică	32 sec 12 sec 32 sec	3 sunete a 32 secunde fiecare cu pauză de 12 secunde între ele
	Cu sirenă cu aer comprimat	16 sec 6 sec 16 sec	3 sunete a 16 secunde fiecare cu pauză de 6 secunde între ele
ÎNCETAREA ALARMEI	Cu sirenă electrică	2 minute	Un sunet continuu de aceeaşi intensitate timp de 2 minute
	Cu sirenă cu aer comprimat	1 minut	Un sunet continuu de aceeaşi intensitate timp de 1 minut

Inspectoratul pentru Situaţii de Urgenţă „BUCOVINA" al Judeţului Suceava înştiinţează/ prealarmează ierarhic pe grupe şi trepte, Comitetele Locale pentru Situaţii de Urgenţă şi operatorii economici importanţi, cu prioritate la localităţile mai importante, în timp de 1 – 6 minute din momentul primirii mesajului de înştiinţare. Comitetele Locale pentru Situaţii de Urgenţă avertizează/ alarmează populaţia în timp de 1 – 6 minute din momentul primirii mesajului de înştiinţare/ prealarmare. Sistemul de înştiinţare, avertizare şi alarmare la localităţi, instituţii publice şi operatori economici se verifică periodic prin executarea de antrenamente şi exerciţii.

c. ***Conducerea:***

- activitatea ***Comitetului Local pentru Situaţii de Urgenţă*** pentru conducerea activităţilor;
- rezolvarea situaţiei tactice create;
- funcţionarea legăturilor.

Dotarea ***Comitetului Local pentru Situaţii de Urgenţă,*** se asigură cu tehnică, materiale, mijloace iniţiale, aparatură, echipament şi complete de protecţie, mijloace de transmisiuni, accesorii şi se face conform normelor de înzestrare şi dotare elaborate de Inspectoratul General pentru Situaţii de Urgenţă. La acestea se adaugă mijloacele/ utilajele grele existente (camioane, buldozere, tractoare, etc.) care pot fi folosite pentru intervenţie.

CAPITOLUL II
REALIZAREA ÎNȘTIINȚĂRII, AVERTIZĂRII ȘI ALARMĂRII ÎN DIFERITE SITUAȚII

MODUL DE APLICARE A PLANULUI

1. Au dreptul să ordone ieşirea la alarmă de exerciţiu a ***Comitetului Local pentru Situaţii de Urgenţă***, următorul personal cu atribuţii în domeniu:
   - ***Preşedintele Comitetului Judeţean pentru Situaţii de Urgenţă Suceava (PREFECT);***
   - ***Preşedintele Comitetului Local pentru Situaţii de Urgenţă (PRIMAR)***;
   - ***Inspectorul şef al Inspectoratului pentru Situaţii de Urgenţă „BUCOVINA" al Judeţului Suceava***;
   - ***Personalul Inspecţiei de prevenire din cadrul Inspectoratului pentru Situaţii de Urgenţă „BUCOVINA" al Judeţului Suceava.***
2. Alarma de exerciţiu se execută ziua sau noaptea şi pe cât posibil, fără a afecta activitatea economico-administrativă;
3. Conducerea formaţiunilor de intervenţie în teren pe timpul îndeplinirii misiunilor ordonate se asigură de către ***Şeful Serviciului Voluntar pentru Situaţii de Urgenţă;***
4. ***Comitetului Local pentru Situaţii de Urgenţă***, va coordona pregătirea cu personalul ***Serviciului Voluntar pentru Situaţii de Urgenţă***, cu privire la modul de acţiune în cazul situaţiilor de urgenţă sau dezastrelor, programului întocmit în acest scop.

ORGANIZAREA, DESFĂŞURAREA ŞI CONDUCEREA ACŢIUNILOR

Înștiințarea se realizează astfel:

Inspectoratul General pentru Situații de Urgență înștiințează centrele operative pentru situații de urgență cu activitate temporară la nivelul ministerelor și instituțiilor publice centrale.

Unitățile subordonate acestora organizează și execută înștiințarea comitetelor pentru situații de urgență județene și locale.

La realizarea **înștiințării** se folosesc:
- sistemele și echipamentele serviciilor de urgență locale;
- mijloacele și canalele puse la dispoziție de Serviciul de telecomunicații Speciale;
- posturi de radiodifuziune și televiziune centrale și locale;
- aparate telefonice conectate la sistemul de telecomunicații teritorial;
- aparate telefonice din rețeaua de cooperare organizată de M.Ap.N.;
- căi și circuite telefonice închiriate permanent sau preluate temporar pe bază de protocol din sistemul de telecomunicații teritorial;
- stații și receptoare radio;
- receptoare cu frecvențe fixe;
- radiotelefoane din înzestrarea serviciilor de urgență profesioniste, precum și ale agenților economici sursă de risc;

Mesajele de înștiințare, în principiu, vor fi sub formă scrisă/ tehnoredactată, cu un conținut scurt, clar și concis, eliminându-se detaliile care generează confuzii.

În scopul antrenării şi verificării ***Comitetului Local pentru Situaţii de Urgenţă,*** acesta va fi verificat periodic (antrenamente lunare) prin exerciţii de alarmare privind transmiterea mesajelor de înștiințare despre pericolul atacurilor din aer și producerea dezastrelor, conform planificării Centrului Operațional Național.

În scopul antrenării şi verificării ***Comitetului Local pentru Situaţii de Urgenţă dar și al operatorilor economici din zona de responsabilitate*** **- Centrul Operațional Județean** va planifica bilunar antrenamente de înștiințare.

În vederea aprecierii pregătirii la alarma de exerciţiu se vor urmări următoarele obiective:

a. <u>Organizarea ieşirii la alarmă:</u>
- modul de prezentare a ***Comitetului Local pentru Situaţii de Urgenţă***;
- modul de asigurare a dotării materiale şi mijloace prevăzute în normative;
- modul cum sunt întocmite şi organizate documentele ***Comitetului Local pentru Situaţii de Urgenţă***;
- modul de cunoaştere a activităţilor ce se desfăşoară pe timpul alarmei.

b. Desfăşurarea alarmei:

Pentru alarmarea populației localității, instituțiilor publice și operatorilor economici, la nivel local se asigură din timp de pace sisteme și mijloace de alarmare pentru care anual se prevăd din bugetul propriu fonduri pentru cheltuielile necesare desfășurării activităților de protecție civilă la nivel local, potrivit legii..

În cadrul activității de antrenare și desfășurare a alarmei se urmărește:

- activitatea personalului de serviciu pentru alarmarea ***Comitetului Local pentru Situaţii de Urgenţă***;
- activitatea ***Comitetului Local pentru Situaţii de Urgenţă*** pe timpul alarmei;
- viabilitatea schemelor de înștiințare;
- încadrarea activităților în timp real;
- **Semnalele de alarmare au durata de 2 minute** pentru toate mijloacele de alarmare acustice cu excepţia sirenelor cu aer comprimat la care durata este de 1 minut. Mijloacele de înştiinţare şi alarmare sunt acţionate numai de persoanele nominalizate în planurile locale de înştiinţare a populaţiei pentru a se evita în acest mod posibilitatea creării de semnale false.

1. REALIZAREA ÎNŞTIINŢĂRII, AVERTIZĂRII ŞI ALARMĂRII PE TIMPUL TRECERII DE LA STAREA DE PACE LA STAREA DE RĂZBOI PRIN TREPTE ALE CAPACITĂŢII DE PROTECŢIE CIVILĂ A MUNICIPIULUI FĂLTICENI

Realizarea înştiinţării, avertizării şi alarmării cetăţenilor/ (personalului, salariaților) localității, (instituției publice, operatorului economic) se face pe baza Schemelor de Înştiinţare şi Alarmare din anexele prezentului document.

În cazul unui atac iminent, atunci când nu s-a declarat starea de război, primele mesaje de Prealarmă Aeriană şi Alarmă Aeriană se transmit cu aprobarea Inspectoratului pentru Situaţii de Urgenţe „BUCOVINA" al Judeţului Suceava.

La nivelul localităţii Fălticeni, structurile la care se transmite mesajul de Prealarmă Aeriană sunt:

- Instituțiile publice _____ ;
- Operatorii economici _____ ;
- Populaţia din localitatea Fălticeni și cartierele arondate, etc. (Șoldănești, Țarna Mare, Țarna Mică, Cartier Buciumeni).

Mesajul de *Încetarea Alarmei Aeriene* se transmite tuturor structurilor la care s-a transmis semnalul de *Alarmă Aeriană*.

Asigurarea cu mijloace de alarmare se realizează pe timp de pace iar deficitul se prevede a fi aprovizionat pe timpul realizării măsurilor de ridicare a capacităţii de protecţie civilă. Ridicarea capacităţii de protecție civilă se face prin **3(trei) trepte** denumite în continuare ***CAPACITATEA DE ATENŢIE, CAPACITATEA RIDICATĂ ŞI CAPACITATEA PERICOL DE RĂZBOI.***

Pe perioada trecerii de la starea de pace la starea de război prin trepte ale capacității de protecție civilă, la nivelul judeţului Suceava, Comitetele Local pentru Situaţii de Urgenţă al municipiului Fălticeni va executa următoarele activităţi:

Nr. crt.	ACTIVITATEA	SE EXECUTĂ LA			CINE EXECUTĂ	OBSERVAŢII
		CAPACITATEA DE ATENŢIE	CAPACITATEA RIDICATĂ	CAPACITATEA PERICOL DE RĂZBOI		
1.	Verificarea autenticităţii semnalului/ ordinului primit şi transmiterea imediată a acestuia preşedintelui Comitetului Local pentru Situaţii de Urgenţă	X	X	X	Personalul din serviciul de permanenţă	
2.	Transmiterea semnalului/ ordinului către populaţie şi operatorii economici din zona de competenţă prin mijloacele de înştiinţare şi alarmare	X	X	X	Personalul din serviciul de permanenţă	
3.	Transmiterea către posturile locale/ naţionale de radio şi televiziune de mesaje de avertizare şi înştiinţare.	X	X	X	Preşedintele Comitetului	Mesajele de avertizare şi alarmare se transmit obligatoriu, cu prioritate şi

					Local	gratuit prin toate mijloacele de comunicaţii mass-media la solicitarea preşedinţilor Comitetelor Locale pentru Situaţii de Urgenţă
4.	Verificarea funcţionalităţii sistemelor de înştiinţare şi alarmare	X			Grupa tehnică Echipe de alarmare	În localităţile/ operatorii economici importanţi unde mai există staţii de radioficare şi radioamplificare se va verifica dacă într-adevăr se poate face înştiinţarea populaţiei/ salariaţilor cu acest sistem.
5.	Verificarea legăturilor de transmisiuni cu Comitetul Judeţean pentru Situaţii de Urgenţă, cu Comitetele Locale pentru Situaţii de Urgenţă vecine(fir şi radio acolo unde este posibil)	X	X		Personalul operativ	
6.	Identificarea radioamatorilor de pe raza localităţii şi utilizarea frecvenţelor acestora pentru stabilirea legăturilor cu Comitetele Locale pentru Situaţii de Urgenţă vecine în vederea cooperării		X	X	Comitetul Local	
7.	Actualizarea planurilor locale de înştiinţare şi alarmare şi a planurilor de evacuare	X	X		Comitetul Local	
8.	Organizarea şi încadrarea cu personal a posturilor de observare şi a grupelor de cercetare	X	X		Comitetul Local	
9.	Organizarea şi încadrarea cu personal a grupelor de curieri pentru înştiinţarea satelor şi a grupurilor izolate din zona de competenţă	X	X		Comitetul Local	
10.	Organizarea în Punctul de Comandă a unor echipe tehnice formate din radio amatori, electronişti, cadre militare în rezervă arma transmisiuni, etc., pentru remedierea eventualelor incidente apărute la tehnică		X	X	Preşedintele Comitetului Local	
11.	Introducerea serviciului operativ în Punctul de Comandă/locul de conducere a intervenţiei şi la posturile telefonice/ receptoarele radio de la nivelul fiecărei localităţi		X	X	Personalul operativ	
12.	Verificarea echipelor de alarmare şi pregătirea acestora în vederea introducerii serviciului permanent la mijloacele de alarmare	X	X		Preşedintele Comitetului Local	
13.	Pregătirea reţelelor radiotelefon cu posturile de observare, grupă de cercetare şi echipele de adăpostire, etc.	X	X	X	Comitetului Local	
14.	Completarea deficitului cu mijloace de alarmare şi înştiinţare		X	X	Comitetului Local	
15.	Instalarea centralelor de alarmare în Punctele de Comandă Locale, Municipale, Judeţene.		X		Personalul tehnic	
16.	Instalarea echipamentelor de Înştiinţare tip F 1001 A şi B în Punctele de Comandă Locale, Municipale, Judeţene şi dispeceratele operatorilor economici		X	X	Personalul tehnic	
17.	Instalarea în Punctele de Comandă Judeţene/ Municipale/ Orăşeneşti/ Locale a centralelor telefonice operative		X	X	Personalul tehnic	
18.	Asigurarea la posturile de observare şi la adăposturile de protecţie civilă a legăturilor cu Punctul de Comandă prin centrala telefonică operativă		X	X	Personalul tehnic	
19.	Achiziţionarea la nivelul comunelor şi satelor a deficitului de portavoci pentru a se putea transmite către populaţie mesaje de protecţie civil	X	X	X	Comitetul Local	
20.	Instruirea populaţiei şi personalului operatorilor economici în vederea cunoaşterii locurilor de adăpostire	X	X	X	Comitetul Local	
21.	Achiziţionarea de către localităţi/ operatorii economici sursă de risc major a deficitului de receptoare radio cu frecvenţe fixe pentru înştiinţarea unilaterală (reţeaua _____).	X	X	X	Comitetul Local, Op. economic	
22.	Pregătirea pentru acţionarea centralizată a tuturor sirenelor electrice prin închirierea de linii telefonice de la operatori de telecomunicaţii privaţi (TELEKOM SA, UPC România SA, etc.).	X	X		Comitetul Local	
23.	Achiziţionarea unui număr corespunzător nevoilor locale de radiotelefoane pentru dotarea echipelor de alarmare, grupelor de cercetare, posturilor de observare, etc.	X	X	X	Comitetul Local	
24.	Achiziţionarea şi instalarea la nivelul municipiilor, oraşelor şi comunelor a unui număr de sirene electronice care să permită	X	X	X	Comitetul Local	

	acoperirea întregii localităţi.					
25.	Constituirea la nivel judeţean a unei rezerve de 5-10% de sirene (electrice, electronice şi motosirene, radiotelefoane) şi alte materiale necesare ducerii acţiunilor de intervenţie pe linie de cercetare, înştiinţare, alarmare.		X	X	Comitetul Judeţean	
26.	Instalarea în dispeceratele operatorilor economici sursă de risc a unor centrale de alarmare care să permită acţionarea centralizată a sirenelor electrice; Asigurarea posibilităţii acţionării sirenelor din Punctul de Comandă Local/ Judeţean.	X	X		Operator economic Comitetul Local	
27.	Postarea în locurile vizibile de afişe cu modalităţi de acţiune/ comportare în diferite situaţii.		X	X	Comitetul Local	Mesajele postate trebuie sa fie astfel formulate pentru a se evita crearea panicii în rândul populaţiei
28.	Postarea în locurile vizibile semnificaţia semnalelor date prin sirene electrice sau clopote	X	X	x	Comitetul Local	
29.	Instruirea populaţiei şi personalului operatorilor economici în vederea cunoaşterii locurilor de adăpostire		X	X	Comitetul Local	
30.	Confecţionarea şi montarea indicatoarelor „SPRE ADĂPOSTUL DE PROTECŢIE CIVILĂ”		X	X	Comitetul Local	
31.	Instruirea populaţiei şi personalului operatorilor economici cu privire la obligaţiile ce le revin pe linia Protecţiei Civile		X	x	Comitet Local Op economic	
32.	Repunerea în stare de funcţionare a staţiei de radioficare (unde există) pentru transmiterea de mesaje de Protecţie Civilă.		X	X	Comitetul Local	Acest lucru se face acolo unde infrastructura permite
33.	Asigurarea permanenţei la posturile de observare şi la locul de dispunere a grupelor de cercetare		X	X	Personalul operativ	

După primirea ordinului de trecere de la starea de pace la starea de război se interzice executarea exerciţiilor de alarmare publică. Verificarea funcţionalităţii fiecărui mijloc de alarmare este admisă numai prin impulsuri scurte.

2. REALIZAREA ÎNŞTIINŢĂRII, AVERTIZĂRII ŞI ALARMĂRII PE TIMPUL CONFLICTULUI ARMAT

În cazul unui atac iminent, în situaţia în care nu s-a declarat starea de război, primele mesaje de prealarmă şi de alarmă se transmit cu aprobarea ministrului administraţiei şi internelor, pe baza înştiinţărilor primite de la Statul Major General şi structurile specializate din cadrul categoriilor de forţe armate, conform planurilor de cooperare întocmite în acest sens.

Inspectoratul pentru Situaţii de Urgenţă „BUCOVINA” al judeţului Suceava va primi mesajele de alarmare a populaţiei privind pericolul atacului din aer transmise de către Inspectoratul General pentru Situaţii de Urgenţă, şi va organiza retransmiterea mesajelor către structurile din subordine şi cele cu atribuţii în domeniu, prin reţelele proprii conform schemei fluxului informaţional şi atribuţiilor specifice.

Indicativele transmise despre situaţii de urgenţă pot fi reale sau de exerciţiu, fonice sau numerice. Indicativele pot fi transmise prin mijloace fir sau radio U.S.

Orice mesaj transmis, despre situaţii de urgenţă va începe, în orice situaţie, cu codul de recunoaştere a mesajelor de înştiinţare reale, semnalele de exerciţiu fonice vor fi precedate şi de expresia în clar „urmează semnal de exerciţiu”.

Mesajele care se transmit au următoarea structură: - codul de recunoaştere; - semnalul de transmis; - timpul: ora şi minutul. Timpul va fi acelaşi şi în situaţiile de retransmitere a semnalului către toate structurile din subordine sau către cele cu care cooperează.

Măsurile de asigurare a înştiinţării, avertizării, şi alarmării pe timpul conflictului armat sunt identice cu cele menţionate la treapta CAPACITATEA PERICOL DE RĂZBOI.

Mesajul de încetare a alarmei aeriene se transmite tuturor structurilor la care s-a transmis alarma aeriană şi prealarmă aeriană. La localităţile şi operatorii economici care au suferit lovituri din aer, mesajul de încetarea alarmei aeriene se declanşează la ordinul preşedintelui comitetului pentru situaţii de urgenţă al localităţii sau al conducătorului operatorului economic respectiv, după ce s-a raportat eşalonului superior.

3. REALIZAREA ÎNŞTINŢĂRII, AVERTIZĂRII ŞI ALARMĂRII PE TIMPUL SITUAŢIILOR DE URGENŢĂ

Folosirea mijloacelor de alarmare în cazul producerii unor situaţii de urgenţă se execută numai cu aprobarea Preşedintelui Comitetului Local pentru Situaţii de Urgenţă, a conducătorului instituţiei publice sau a operatorului economic implicat, după caz, ori a împuterniciţilor acestora.

Mijloacele de înştiinţare, avertizare sau alarmare, după caz, pot fi folosite la producerea situaţiilor de urgenţă generate de următoarele riscuri naturale, biologice sau tehnologice:

A. RISCURI NATURALE POTENȚIALE LA NIVELUL JUDEȚULUI SUCEAVA, CARE POT AFECTA DIRECT SAU INDIRECT MUNICIPIUL FĂLTICENI

Î N Z Ă P E Z I R I

Înzăpezirea - acoperirea terenului cu un strat consistent de zăpadă care, prin mărimea și durata sa, provoacă blocaje rutiere, izolarea localităților și distrugeri materiale ce dereglează buna desfășurare a activităților social-economice din zona afectată.

Zone

Înzăpeziri și polei

E85: Roman - Fălticeni – Suceava;
DN2: Roman - Fălticeni – Suceava;
DN15C Tg. Neamț – Fălticeni;
DN2E: Fălticeni – Gura Humorului;
DJ 208: Fălticeni – Dolhasca;
DJ 209A: Fălticeni – Pocoleni;
DJ 209H: Fălticeni – Baia;
DC1: Fălticeni – Petia;
Tronsonul de cale ferată secundară nr. 508 Fălticeni - Dolhasca.

Efecte

Pagube în economie:

- pagube indirecte: suspendarea sau întreruperea proceselor de producție, întârzieri în livrarea și aprovizionarea cu produse, cheltuieli pentru apărare în timpul înzăpezirilor, cheltuieli pentru normalizarea vieții după deszăpezire.

Efecte sociale negative: pericol de epidemii, întreruperea învățământului, diminuarea veniturilor populației, reducerea ritmului de dezvoltare a zonelor afectate.

Efecte ecologice negative: exces de umiditate, degradarea versanților.

S E C E T Ă

Seceta - Insuficienţă a umidităţii solului şi a atmosferei faţă de valorile minimale necesare creşterii şi dezvoltării normale a plantelor (cultivate).

Vreme, perioadă extinsă în timp caracterizată printr-o astfel de insuficienţă; vreme uscată, secetoasă.

Fenomen care se produce în natură și care se manifestă prin lipsa de ploi, prin vânturi uscate și arșiță, ce dăunează plantelor și în special culturilor agricole.

Zone – întreg teritoriul localității/ județului, preponderent în zonele turistice, agricole și cu comunități mari de animale.

Efecte

Pagube în economie:

- pagube directe în agricultură și zootehnie, în turism, afectarea construcțiilor hidrotehnice;
- pagube indirecte: întreruperea proceselor de producție, întârzieri în aprovizionarea și livrarea produselor, raționalizarea consumului de apă, cheltuieli de la bugetul local pentru aprovizionare cu apă, cheltuieli pentru normalizarea vieții, plata asigurării bunurilor.

Efecte sociale negative: provocarea panicii, pericol de epidemii, diminuarea veniturilor populației, distrugeri de bunuri, reducerea ritmului de dezvoltare a zonelor afectate.

Efecte ecologice negative: degradarea mediului ambiant, distrugerea faunei și florei.

I N U N D A Ț I I

Inundația - acoperirea terenului cu un strat de apă în stagnare sau în mișcare care, prin mărimea și durata sa, provoacă victime umane și distrugeri materiale ce dereglează buna desfășurare a activităților social-economice din zona afectată.

Clasificare după geneză:

- inundații provocate de fenomene naturale;
- inundații provocate de fenomene accidentale;
- inundații provocate de activități umane.

Zone posibil afectate

A. În situația creșterii debitului pe râul Șomuzul Mare peste cota de atenție:

Locuitorii din cartierul Țarna Mare și mun. Fălticeni din în zonele limitrofe lacului de acumulare Șomuz I și II.

B. Creșterea debitului pârâului Târgului și pârâul Buciumeni și viiturilor, a revărsărilor de pe versanți, torenți.

Avariere pod trecere spre poligonul Șoldănești, erodarea malului și provocare alunecare de teren în zona str. Horia.

Avariere acostament stradal pe: str. Răzeșilor, str. Halmului, str. Răsăritului, str. Pictor Aurel Băieșu, str. Plutonier Iacob, str. Sublocotenent Grigoraș, str. Aleea Pinului.

Avariere dig de protecție Stația Baia 3 și interior perimetru obiectiv stație.

Efecte

Pagube în economie:

- pagube directe (distrugeri sau deteriorări): localități, obiective industriale și amenajări construcții hidrotehnice, căi de comunicații și rețele de transport ape pluviale și reziduale, poduri și podețe;
- pagube indirecte: întreruperea proceselor de producție, întârzieri în aprovizionare și livrarea produselor, cheltuieli pentru apărare în timpul inundațiilor, cheltuieli pentru normalizarea vieții după inundație, plata asigurării bunurilor afectate și distruse.

Efecte sociale negative: evacuarea populației, provocarea panicii, pericol de epidemii, diminuarea veniturilor populației, distrugeri de bunuri, reducerea ritmului de dezvoltare a zonelor afectate.

Efecte ecologice negative: degradarea mediului ambiant, poluarea apelor de suprafață sau subterane, poluarea solurilor, exces de umiditate, degradarea versanților, degradarea peisajului, distrugerea faunei și florei.

C U T R E M U R E

Cutremurul – ruptura brutală a rocilor din scoarța terestră datorită mișcării plăcilor tectonice, care generează o mișcare vibratorie a solului, ce poate duce la victime umane și distrugeri.

Clasificare după adâncimea focarului:

- de suprafața (între 0-50 km);
- intermediar (între 50-250 km);
- de adâncime (peste 250 km).

În conformitate cu zonarea țării din punct de vedere al intensității cutremurelor, județul SUCEAVA este situat în zona sub gradul 7 pe scara Richter și în zona de magnitudine de **risc C1** conform normativului **P100 /1992**, completat cu ordinul **M.L.P.A.T. nr. 71/N/ 07.10.1996** (normativ pentru proiectarea antiseismică a construcțiilor). Această dispunere presupune o probabilitate redusă a unor dezastre complementare, indiferent din care focare (zonele Vrancea, Banat sau Varna) se produc seismele, precum și o influență agravantă motivată de condițiile locale privitoare la natura terenului.

Se pot produce unele mișcări tectonice cu efecte locale, datorate unor prăbușirii unor clădiri/ construcții vechi sau foarte vechi care nu au fost consolidate.

Efecte

Elementele expuse direct sau indirect efectelor seismelor sunt:

- populația, precum si bunurile sale mobile si imobile;
- construcțiile - clădiri de locuit, clădiri pentru învățământ și social-culturale, amenajări piscicole și altele;
- căile de comunicații rutiere și feroviare;
- rețelele de alimentare cu energie electrică, gaze, barajele și alte lucrări hidrotehnice;
- sursele si sistemele de alimentare cu apă și canalizare, stațiile de tratare și de epurare;

- rețelele de telecomunicații și altele asemenea;
- mediul natural: ecosisteme, terenuri dispuse pe versanți sau având caracteristici defavorabile, intravilanul localităților și altele;
- activitățile social-economice.

ALUNECĂRI ȘI PRĂBUȘIRI DE TEREN

Alunecarea de teren – deplasarea rocilor care formează versanții unor munți sau dealuri, pantele unor lucrări de hidroameliorație sau altor lucrări de îmbunătățiri funciare.
Prăbușire de teren – deplasări rapide ale maselor de roci pe versanții abrupți, prin cădere libera, prin salturi sau rostogolire.
Torenți – proces de desprindere și transport al particulelor de sol prin acțiunea apei, care se scurge pe versant, sub forma de pânză sau de șiroaie instabile, ce își modifică mereu traseul.
Clasificare după viteza de manifestare:
- lentă (cu viteză < 0,6 m/ an);
- medie (cu viteză 0,6-3 m/ s);
- bruscă (cu viteză > 3 m/ s).

Zone afectate

Pe teritoriul municipiului Fălticeni există pericolul frecvent al unor alunecări de teren ca urmare a alcătuirii geologice și fenomenelor hidrometeorologice periculoase. Riscurile producerii alunecărilor de teren sunt materializate în anexele grafice și tabelele referitoare la intravilanul și extravilanul localității, afectate în timp. Datorită condițiilor hidrometeorologice nefavorabile și neexecutării lucrărilor de drenare și stabilizare, în ultimii ani au apărut noi fenomene de reactivare și amplificarea unor alunecări de teren mai vechi.

Ca urmare a condițiilor geografice, geologice și hidrometeorologice, pe teritoriul municipiului Fălticeni pot exista:
- pericol de producere a unor surpări și prăbușiri de teren în zonele Băncuță și zona Șoldănești și zona str. Horia cu str. Crișan.
- pericol redus de inundații locale, de mica amploare, ca urmare a obturării cursurilor mici de apă (pâraielor) prin alunecări de teren;
- pericol redus de avariere a unor magistrale de transport energie electrică, produse petroliere sau gaze naturale, precum și a rețelei de gospodărie comunală, prin alunecări de teren.

Cauze și efecte

Cauze
- <u>naturale</u>: ploi torențiale, mișcări tectonice, eroziuni, prăbușiri de grote, etc.;
- <u>artificiale</u>: explozii, excavații, lucrări hidrotehnice sau de hidroameliorații, construire de clădiri lângă versanții instabili.

Efecte
- distrugerea sau avarierea construcțiilor de orice fel;
- blocarea parțială sau totală a albiei unei ape curgătoare și crearea unei acumulări de apă cu pericol de inundație;
- distrugerea sau avarierea rețelelor edilitare orășenești (apă, gaze, canalizare);
- blocarea parțială sau totală a unor căi de comunicații (rutiere, feroviare etc.).

<u>Elementele expuse direct sau indirect efectelor alunecărilor de teren sunt:</u>
- populația, precum și bunurile sale mobile si imobile;
- construcțiile: clădiri de locuit, clădiri pentru învățământ și social-culturale, capacitățile productive: platforme industriale, amenajări piscicole și altele;
- mediul natural: ecosisteme, terenuri dispuse pe versanți sau având caracteristici defavorabile, intravilanul localității și altele;
- activitățile social-economice.

B. RISCURI BIOLOGICE POTENȚIALE LA NIVELUL JUDETULUI SUCEAVA, CARE POT AFECTA DIRECT SAU INDIRECT NUNICIPIUL FĂLTICENI

EPIDEMII
Epidemia – răspândire în proporție de masă a unei boli transmisibile la oameni.
Zone

Întreg teritoriul județului Suceava, preponderent in zonele cu potențial turistic ridicat (stațiunile de pe teritoriul Județului și locațiile aglomerate din zona pensiunilor și mănăstirilor), spitale, sanatorii, tabere de copii, unități militare.

Efecte

- pagube directe - îmbolnăvirea colectivităților umane.
- pagube indirecte: întreruperea proceselor de producție, întârzieri în aprovizionarea și livrarea produselor, cheltuieli pentru asistență medicală, cheltuieli pentru normalizarea vieții socio-economice.

Efecte sociale negative: victime umane, evacuarea populației, provocarea panicii, întreruperea învățământului.

Epizootii/ Zooneze

Epizootia – răspândire în proporție de masă, extinderea unei boli contagioase într-un timp scurt prin contaminare la un număr mare de animale dintr-o localitate, regiune.

Zooneză – infecţie contagioasă, provocată de bacterii, viruşi, ciuperci, protozoare, viermi, etc., comună omului şi animalelor, transmisibilă direct sau prin intermediul unor insecte. (Boală infecţioasă sau parazitară la animale, transmisibilă omului).

Zone posibil afectate

Întreg teritoriul județului Suceava și al municipiului Fălticeni, preponderent în zonele cu colectivități mari de animale și aglomerări din instituțiile de învățământ – școli, licee și grădinițe.

Efecte

Îmbolnăvirea efectivelor de animale cu posibilitatea transmiterii unor anumiți germeni patogeni la colectivitățile umane.

C. RISCURI TEHNOLOGICE POTENȚIALE LA NIVELUL JUDETULUI SUCEAVA, CARE POT AFECTA DIRECT SAU INDIRECT MUNICIPIUL FĂLTICENI

- **ACCIDENT NUCLEAR ȘI /SAU URGENȚĂ RADIOLOGICĂ**

Accident nuclear – eveniment care afectează instalația nucleară și poate provoca iradierea și contaminarea personalului acesteia, populației sau a mediului înconjurător, peste limitele admise.

Efecte

În caz de **accident nuclear** cu depășirea barierei de protecție a anvelopei se pot elibera si dispersa in mediu produși de fisiune sub forma gazoasa, lichida sau solida:

a)expunerea la norul radioactiv - expunerea externa a întregului organism la radiațiile gamma din nor si materialul radioactiv depus; - expunerea datorita inhalării din nor.

b)expunerea prin ingestie:

Unitatea administrativ-teritorială este situată în afara zonei(lor) planificate la urgenţă nucleară.

- **ACCIDENTE CHIMICE ȘI EXPLOZII CU IMPLICAȚII ÎN AFARA AMPLASAMENTULUI, PRECUM ȘI INCENDII DE MARI PROPORȚII EXCEPTÂND PE CELE DE LA FONDUL FORESTIER**

Accident chimic – eliberare necontrolată în mediul înconjurător a unor substanțe toxice industriale în concentrații mai mari decât concentrațiile maxime admise, pe timpul producerii, stocării sau transportului acesteia punând astfel în pericol sănătatea populației.

Clasificare

- **accidentul chimic minor** - când la rezervoarele de amoniac, clor lichefiat sau la una din instalații apare o avarie controlabilă, urmată de eliberarea unor cantități mici de substanță toxică industrială, peste limitele admise, fără urmări grave asupra populației si mediului înconjurător;
- **accidentul chimic major** - când la agentul economic sursa toxica s-a produs o avarie (distrugere) necontrolabila și o mare cantitate de substanța toxică industrială a fost eliberată în atmosferă, realizându-se concentrații cu mult peste normele admise, care pot avea urmări grave asupra personalului, colectivităților de animale și mediului înconjurător

Efecte

- **Substanțele toxice industriale** - au acțiune contaminanta și vătămătoare în concentrații mici pe distante foarte mari.

Substanța toxică industrială se poate evacua în mediul înconjurător ca urmare a unei avarii la instalație prin scurgere, deversare, eșapare etc. răspândindu-se pe teren sau în atmosferă, în interiorul construcțiilor de protecție sau de retenție, și ca urmare se formează un focar chimic.

Substanța toxică industrială se poate răspândi pe sol sau pe suprafața de retenție, sub formă lichidă sau de gaze lichefiate, creând o suprafață de contaminare de diferite dimensiuni, în funcție de cantitatea de substanță toxică industrială; sub formă de gaz sau de vapori, comprimat sau la presiune normală, substanța toxică industrială se emite in mediul înconjurător instantaneu sau într-un interval scurt de timp. Se formează în acest fel un nor toxic care este deplasat de vânt și rezultă astfel o zonă de acțiune a norului toxic.

Unitatea administrativ-teritorială este situată în afara zonei(lor) planificate la urgenţă chimică.

- **ACCIDENTE MAJORE LA UTILAJE ŞI INSTALAŢII TEHNOLOGICE PERICULOASE**

Rețele din interiorul localității prin care se furnizează utilități cum ar fi: energie electrică, apă și gaze naturale, stații de transformare a energiei electrice, stații de distribuție și centrale termice de apartament cu gaze naturale.

Clasificare:

a. rețele de energie electrică:
- de joasă tensiune;
- de medie tensiune;
- de înaltă tensiune

b. rețele de gaze naturale:
- de joasă presiune;
- de medie presiune;
- de înaltă presiune.

Zone

Urbană și rurală a municipiului Fălticeni.

Efecte

Pagube în economie:

- *pagube directe* (distrugeri sau deteriorări):
locuințe, obiective industriale agricole și zootehnice, căi de comunicații și telecomunicații, rețele de transport, animale și păsări;

- *pagube indirecte:* întreruperea proceselor de producție, întârzieri în livrarea produselor, cheltuieli pentru normalizarea vieții după avarie, plată asigurării bunurilor.

Efecte sociale negative: victime umane, evacuarea populației, provocarea panicii, pericol de epidemii, întreruperea învățământului, diminuarea veniturilor populației, distrugeri de bunuri, reducerea ritmului de dezvoltare a zonelor afectate.

Efecte ecologice negative: degradarea mediului ambiant, poluarea apelor de suprafață sau subterane, poluarea solurilor, exces de umiditate.

Avarii la conducte magistrale

Definire – perturbarea parametrilor de funcționare ale conductelor magistrale de transport gaze naturale și apă, ca urmare a incidentelor tehnice, accidentelor, seismelor și acțiunilor factorului uman.

Zone

Zonele aflate în jurisdicția operatorilor DELGAZ grid și SC ACET SA - Agenția Fălticeni.

Efecte

Pagube în economie:

- pagube directe (distrugeri sau deteriorări): obiective industriale, căi de comunicații și telecomunicații, rețele de transport, poduri;
- pagube indirecte: întreruperea proceselor de producție, întârzieri în asigurarea, aprovizionarea și livrarea produselor, plata asigurării bunurilor.

Efecte sociale negative: evacuarea populației, provocarea panicii, pericol de contaminare a populației, distrugeri de bunuri.

Efecte ecologice negative: degradarea mediului ambiant, poluarea apelor de suprafață sau subterane, poluarea solurilor, distrugerea faunei și florei locale.

- **ACCIDENTE MAJORE PE CĂILE DE TRANSPORT**

Definire - accidente majore pe căile de transport – întreruperea temporară a circulației care generează distrugerea acestor căi, victime umane, animale cât și pagube materiale.

Substanțe periculoase – produse chimice care pe timpul transportului, cu mijloace auto sau pe calea ferata, datorita unor accidente de circulație, avarii la mijlocul de transport sau ambalaj, reacții chimice neprevăzute, nerespectări ale normelor tehnice de ambalare și transport sau altor factori neprevăzuți, pot conduce la apariția unor explozii, incendii, emisii de gaze, vapori toxici sau răspândiri de substanțe periculoase pe sol sau în mediul înconjurător.

Clasificare

- după tipul substanței (încărcăturii):
- ambalaje sau încărcături neidentificate;
- substanțe explozive;
- gaze sau lichide inflamabile;
- gaze neutre (comprimate, lichefiate, criogenice);
- gaze sau lichide toxice corosive (caustice), oxidante, infectante;
- materiale radioactive.

Zone

Drum European E85 (DN2) și celelalte drumuri naționale și județene, respectiv tronson cale ferată - din zona mun. Fălticeni.

(DN2: Roman - Fălticeni – Suceava;
DN15C Tg. Neamț – Fălticeni;
DN2E: Fălticeni – Gura Humorului;
DJ 208: Fălticeni – Dolhasca;
DJ 209A: Fălticeni – Pocoleni;
DJ 209H: Fălticeni – Baia;
Tronsonul de cale ferată secundară nr. 508 Fălticeni - Dolhasca.

Efecte

Pagube în economie:

- pagube directe (distrugeri sau deteriorări): locuințe, obiective industriale agricole și zootehnice, căi de comunicații și telecomunicații, rețele de transport, construcții hidrotehnice, poduri și podețe, animale și păsări;
- pagube indirecte: întreruperea proceselor de producție, întârzieri în aprovizionare și livrarea produselor, plata asigurării bunurilor.

Efecte sociale negative: victime umane, evacuarea populației, provocarea panicii, pericol de contaminare a populației, întreruperea învățământului, diminuarea veniturilor populației, distrugeri de bunuri.

Efecte ecologice negative: degradarea mediului ambiant, poluarea apelor de suprafață sau subterane, poluarea solurilor, distrugerea faunei și florei.

- ***CĂDERI DE OBIECTE COSMICE***

Definire

Căderi de obiecte cosmice din atmosferă și din cosmos – pierderi umane sau distrugeri materiale generate de impactul produs asupra pământului de prăbușirea unor sateliți (alte instalații similare), meteoriți, comete (similare).

Zone

Teritoriul municipiului Fălticeni și județului Suceava.

Efecte

Pagube în economie:

- pagube directe (distrugeri sau deteriorări): locuințe, obiective industriale agricole și zootehnice, căi de comunicații și telecomunicații, rețele de transport, construcții hidrotehnice, poduri și podețe, animale și păsări;
- pagube indirecte: întreruperea proceselor de producție, întârzieri în aprovizionarea și livrarea produselor, plata asigurării bunurilor.

Efecte sociale negative: victime umane, evacuarea populației, provocarea panicii, pericol de contaminare a populației, întreruperea învățământului, diminuarea veniturilor populației, distrugeri de bunuri.

Efecte ecologice negative: degradarea mediului ambiant, poluarea apelor de suprafață sau subterane, poluarea solurilor, distrugerea faunei și florei.

- ***ACCIDENTE MAJORE ŞI AVARII MARI LA REŢELELE DE INSTALAŢII ŞI REŢELELE DE TELECOMUNICAŢII***

Definire: avarii grave la sistemele de instalații și telecomunicații – distrugerea parțială a rețelelor de instalații și telecomunicații, datorită factorului uman, tehnic sau de mediu.

Zone

Teritoriul municipiului Fălticeni și județului Suceava.

Efecte Pagube in economie:

- pagube directe (distrugeri sau deteriorări): sistemele de instalații și telecomunicații;
- pagube indirecte: întreruperea proceselor de producție, întârzieri în livrarea produselor, plata asigurării bunurilor.

Efecte sociale negative: diminuarea veniturilor populației, distrugeri de bunuri, reducerea ritmului de dezvoltare a zonelor afectate.

- ***Poluări majore ale factorilor de mediu cu hidrocarburi sau alte substanţe.***

Definire Poluări majore cu hidrocarburi – deversarea, directă ori indirectă, de către om, a hidrocarburilor sau altor substanțe poluante pe cursurile de apă de pe raza județului Suceava.

Clasificare

- **poluare minoră - nivel 1** - mai puţin de 7 tone de hidrocarburi deversate;
- **poluare medie - nivel 2** - între 7 şi 700 tone de hidrocarburi deversate;
- **poluare majoră - nivel 3** - peste 700 tone de hidrocarburi deversate (este asimilată situaţiei de dezastru).

Zone

Cursuri de apa amenajări piscicole.

Efecte ecologice negative: degradarea mediului ambiant, florei, faunei, poluarea apelor de suprafață sau subterane, poluarea solurilor.

La calculul audibilităţii s-a/ se poate considera că raza de audibilitate a unei sirene electrice de 5,5 Kw este de apx. 800 m iar a unui clopot de biserică este în funcţie de greutate acestuia, luându-se în calcul o medie de apx. 400 m.

Reinstalarea sirenelor existente cu scopul de a îmbunătăţii situaţia audibilităţii la nivelul localităţii se face la propunerea comitetelor locale şi pe baza recomandărilor Inspectoratului Judeţean pentru Situaţii de Urgenţă "BUCOVINA" al judeţului Suceava.

Planul localităţii cu noile poziţii de sirenă se prezintă spre avizare Inspectoratului General cu 30 de zile anterior lansării formalităţilor legale de contractare a lucrărilor.

CAPITOLUL III
ASIGURAREA ACŢIUNILOR DE INTERVENŢIE ŞI PROTECŢIA PERSONALULUI

Resursele financiare necesare acţiunilor şi măsurilor pentru prevenirea şi gestionarea unei situaţii de urgenţă specifice se suportă, potrivit legii, din bugetul de stat şi/sau din bugetele locale, după caz, precum şi din alte surse interne şi internaţionale, în scopul realizării acţiunilor şi măsurilor de prevenire, intervenţie operativă, recuperare şi reabilitare, inclusiv pentru dotarea cu utilaje, echipamente, materiale şi tehnică necesare şi pentru întreţinerea acestora, precum şi pentru pregătirea efectivelor, atât pentru forţele profesioniste cât şi pentru forţele specializate voluntare din cadrul societăţii civile. Sistemul forțelor și mijloacelor de intervenție în cazul producerii unei situații de urgența se stabilește prin planurile de apărare specifice, de către autoritățile, instituțiile publice, societatea civilă și operatorii economici cu atribuții în acest domeniu, conform regulamentelor privind prevenirea și gestionarea situațiilor de urgența specifice tipurilor de riscuri. Forțele și mijloacele de intervenție se organizează, se stabilesc și se pregătesc din timp și acționează conform sarcinilor stabilite prin planurile de apărare specifice. Logistica acțiunilor de pregătire teoretică și practică, de prevenire și gestionare a situației de urgență specifice se asigură de către autoritățile, instituțiile și operatorii economici cu atribuții in domeniu, în raport de răspunderi, măsuri și resurse necesare.

SCHEMA DE ÎNȘTIINȚARE, AVERTIZARE, ALARMARE ÎN SITUAŢII DE URGENŢĂ
(salariaţi, populaţie și agenți/ operatori economici)

INSPECTORATUL PENTRU SITUAŢII DE URGENŢĂ „BUCOVINA" SUCEAVA

Echip. F 1001	Staţie radio	Receptoare radio	Tel:	Fax:	SMS	e-mail: situatii.urgență@prefecturasuceava; dispecerat@pompierisv.ro; isususceava@yahoo.com
			0230/524426	0230/524432		

Structuri care monitorizează sursele de risc

Echip. F 1001	Staţie radio		Tel:	Fax:
		POLITIE:	- 0230.203004;	0230.522753
		APM	- 0230.514056	0230.514056
		SGA SV	- 0230.221045	0230.523467
			0230.216835	
		DSV	- 0230.522848	0230.520216
		DSP	- 0230.514557	0230.515089
			POPULAȚIE - 112	

C+0′

C+0′

C+n′

Structuri MAI, M.Ap.N, SRI, STS
Detașamentul 6 Jandarmi SV - 0230.540707
Școala de Subofițeri Jandarmi „Petru Rareș"
0230.541660

Operatori Economici locali sursă de risc
- Staţia peco OMV - **tel. 0230-541493**
- Staţia peco SEVERIN, autogară - **tel. 0230-545758**
- Staţia peco PETRIMAR tel. **0230.54**

COMITETUL LOCAL PENTRU SITUAŢII DE URGENŢĂ AL MUNICIPIULUI FĂLTICENI

Echipamente de înștiințare F 1001	Staţie radio	Tel:	Fax:	SMS	e-mail: falticeni@falticeni.ro; protecțiecivilă.falticeni@gmail.com
		0230/542056	0230/544942		

C+10′

AVERTIZARE

Persoana: Gafincu Grigore
Mijloc de transmitere: telefonic

INSTITUŢII PUBLICE
- Poliţie Municipiu - tel. 0230-541223
- SGA SV - tel. 0230.221045; 0230.216835; fax. 0230.523467
- Spitalul Municipal - tel./fax 0230.541293; 0752.126602
- Colegiul Teh. „M. Băcescu" - tel. 0230-541361; 0230.543333
- Col. Național „Nicu Gane"- tel./fax. 0230-541227; 0230.541429
- Col. Agricol „V. Lovinescu"- tel./fax 0230-541215; tel. 0230.543491
- Muzeul de Artă „Ion Irimescu" - tel. 0230-541370
- Centrul Cultural „G.V. Birlic" - tel. 0230-542603;
- Casa Memorială „Ion Creangă" – tel 0230.540088

Persoana: Mihai Dumitru
Mijloc de transmitere: telefonic
Persoana: Irimia Gheorghe
Mijloc de transmitere: telefonic

OPERATORI ECONOMICI
- Autogara ROMFOUR - tel. 0230.540390
- S.C. Piscoliv SA - tel. 0230-542284
- S.C. ForesFalt SA - tel. 0230-541096
- S.C. Intermobila SA - tel. 0230-544070
- S.C. Bucovina SA - tel. 0230-541129
- S.C. ACET SA - tel. 0230-541611; 0734739954
- S.C. ELBI S.A. - tel. 0230-540795; 0745837427
- S.C. Faltin SA - tel. 0230-541382
- S.C. TEHNOCON SA tel. 0230.540792; 0744965394

POLIȚIE municipiu
- Cartierul Țarna Mare
- Cartierul Țarna Mică
- Cartierul Șoldănești

Post TV local	Post Radio local VIVA FM Fălticeni 97,8FM	Staţie radio amplificare proprie Maşina poliţiei	Sirenă electronică	Sirenă electrică	Curieri (Consilieri locali)	Panouri publicitare	Poliţia locală comunitară	.....
Nu există			Nu există	4 buc	1. 2. 3.	La primărie	- 3 polițiști locali	

A V E R T I Z A R E

SCHEMA DE ÎNȘTIINȚARE, AVERTIZARE, ALARMARE ÎN SITUAŢII DE URGENŢĂ
(salariaţi, populaţie și agenți/ operatori economici)

INSPECTORATUL PENTRU SITUAŢII DE URGENŢĂ „BUCOVINA" SUCEAVA

Echip.	Staţie radio	Receptoare radio	Tel:	Fax:
F 1001			0230/524426	0230/524432

SMS

nr. unic – 112
e-mail: situatii.urgenţă@prefecturasuceava; dispecerat@pompierisv.ro; isususceava@yahoo.com

Structuri care monitorizează sursele de risc

Echip.	Staţie radio		Tel:	Fax:
F 1001		**POLITIE**:	-0230.203004;	0230.522753
		APM	- 0230.514056	0230.514056
		SGA SV	- 0230.221045	0230.523467
			0230.216835	
		DSV	- 0230.522848	0230.520216
		DSP	- 0230.514557	0230.515089
			POPULAȚIE - 112	

C+0´

C+0´

C+n´

Structuri MAI, M.Ap.N, SRI, STS
Detașamentul 6 Jandarmi SV - 0230.540707
Școala de Subofițeri Jandarmi „Petru Rareș"
0230.541660

Operatori Economici locali sursă de risc
- Staţia peco OMV - **tel. 0230-541493**
- Staţia peco SEVERIN, autogară - **tel. 0230-545758**
- Staţia peco PETRIMAR tel. **0230.54**

Echipamente de înștiințare F 1001	Staţie radio	Tel:	Fax:	SMS	e-mail:
		0230/542056	0230/544942		falticeni@falticeni.ro; protecțiecivilă.falticeni@gmail.com

COMITETUL LOCAL PENTRU SITUAŢII DE URGENŢĂ AL MUNICIPIULUI FĂLTICENI

A L A R M A R E

4(patru) Sirene electrice - 5,5 kw cu acţionare locală
1. - Colegiu Agricol, str. M. Ioan
2. - SC Faltin SA, str. Țărăncuței
3. – str. 2 Grăniceri, Bl. 2, sc. A
4. – str. Republicii, (Coop. Zorile)

(rază acțiune - 800m^2)

CLOPOTE de BISERICĂ:

1. Catedrală	2. Biserica Adormirea Maicii Domnului
3. Biserica Sf. Ilie	4. Biserica Ţarna Mare (2 buc.)
5. Biserica Ţarna Mică	6. Biserica Tâmpeşti
7. Biserica Şoldăneşti	8. Biserica Oprişeni (2 buc.)
9. Biserica pe stil vechi	10. Mânăstirea Sf. Andrei
11. Biserica Sf. Gheorghe	12. Mănăstirea Buciumeni
13. Biserica Sf. Pantelimon	14. Biserica Sf. Gheorghe Șc. Jandarmi

A L A R M A R E

Anexa nr. 2

G R A F I C U L
CU PRINCIPALELE ACTIVITĂŢI DESFĂŞURATE DE COMITETUL LOCAL PENTRU SITUAŢII DE URGENŢĂ FĂLTICENI

Nr. crt.	Denumirea activităţilor	Planificarea pe zile									Cine conduce	Obs.
		1	2	3	4	6	10	15	20	24		
A. MĂSURI CARE SE EXECUTĂ LA TOATE TIPURILE DE DEZASTRE												
1	Primirea înştiinţării despre producerea dezastrului de la ofiţerul de serviciu, organele locale sau din alte surse şi măsurile luate de alarmare a municipiului										Personal de serviciu	
2	Raportarea imediată a datei, orei, locului şi primelor concluzii despre dezastrul respectiv, la Inspectoratul Judeţean pentru Situaţii de Urgenţă Suceava.										Personal de serviciu	
3	Înştiinţarea Comitetului Local pentru Situaţii de Urgenţă Fălticeni										Personal de serviciu	
4	Executarea înştiinţării şi alarmării populaţiei despre producerea dezastrului.										Echipa de transmisiuni - alarmare	
5	Executarea cercetării la faţa locului de către echipa de cercetare şi raportarea primelor date despre urmările dezastrului.										Echipa de cercetare - observare	
6	Deplasarea grupei operative din Comitetului Local pentru Situaţii de Urgenţă Fălticeni la locul producerii evenimentului.										Şef CLSU	
7	Urmărirea respectării măsurilor de restricţie şi pază, şi apărarea bunurilor din zona de acţiune.										CLSU	
8	Urmărirea respectării regulilor de comportare şi de combatere a zvonurilor în zona afectată.										CLSU	
9	Acordarea primului ajutor medical, transportul şi spitalizarea răniţilor.										Echipa sanitară	
10	Limitarea extinderii incendiilor prin măsuri de intervenţie.										Echipaj intervenţie	
11	Scoaterea populaţiei, salariaţilor şi a bunurilor materiale din locurile periculoase şi asigurarea evacuării în locuri dinainte stabilite.										Echipa deblocare - salvare	
12	Organizarea acţiunilor în zona de dezastru şi asigurarea cu mijloace de legătură, mijloace de transport materiale, hrană, echipament de protecţie şi materiale de intervenţie.										CLSU	
13	Constituirea unei grupe operative care să asigure intervenţia de specialitate în zona de dezastru.										CLSU	
14	Asigurarea schimbării forţelor de intervenţie în cazul desfăşurării acţiunilor pe o perioadă mai mare de timp.										CLSU	

Nr. crt.	Denumirea activităţilor	Planificarea pe zile									Cine conduce	Obs.
		1	2	3	4	6	10	15	20	24		
15	Întocmirea rapoartelor şi sintezelor asupra stadiului îndeplinirii acţiunilor şi necesarul de materiale de asigurat pentru asigurarea acţiunilor de intervenţie.										CLSU	
16	Asigurarea condiţiilor de lucru pe timp de noapte, iarnă, vizibilitate redusă, condiţii meteorologice deosebite.										CLSU	
17	Analiza situaţiei create şi a posibilităţilor de acţiune. Solicitarea de sprijin din partea CSUJ.										CLSU	
18	Executarea cercetării suplimentare şi restabilirea forţelor de intervenţie.										CLSU	
B. MĂSURI SPECIALE PE TIPURI DE DEZASTRE												
Măsuri specifice în cazul producerii unor cutremure												
1	Culegerea datelor despre urmările seismului şi raportarea la Inspectoratului Judeţean pentru Situaţii de Urgenţă Suceava.										CLSU	
2	Limitarea accesului în zona de dezastru.										CLSU	
3	Organizarea acţiunilor de limitare a urmărilor dezastrului, de salvare a celor prinşi sub dărâmături, de deblocare a căilor de acces, evacuarea sinistraţilor.										Comandantul acţiunii	
Măsuri specifice în caz de ploi abundente, inundaţii												
1	Culegerea datelor cu privire la pericolul unor inundaţii.										CLSU	
2	Informarea factorilor implicaţi despre iminenţa producerii unor inundaţii, pentru luarea măsurilor de prevenire necesare.										CLSU	
3	Luarea măsurilor de protecţie la inundaţii, inclusiv evacuarea populaţiei din zonele ameninţate de inundaţie.										CLSU	
4	Organizarea măsurilor de intervenţie pentru limitarea şi lichidarea urmărilor inundaţiilor.										CLSU	
Măsuri specifice în cazul apariţiei unor epidemii												
1	Culegerea datelor despre pericolul apariţiei unor epidemii										CLSU	
2	Pregătirea personalului sanitar pentru intervenţie										CLSU	
3	Anunţarea şcolilor şi a salariaţilor despre pericolul apariţiei epidemiei şi instruirea cu principalele măsuri de contracarare.										CLSU	
4	Aplicarea măsurilor sanitare în zonele afectate, corespunzător situaţiei create.										CLSU	
5	Introducerea carantinei în zonele afectate.										CLSU	

S I N O P T I C U L

ACTIVITĂȚILOR CE SE DESFĂŞOARĂ DE CĂTRE PERSONALUL DE SERVICIU LA ALARMĂ

NR. CRT.	ACTIVITATEA CARE SE DESFĂȘOARĂ	CINE CONDUCE	FORȚE PARTICIPANTE
1	**Primirea ordinului de alarmare**	PERSONAL DE SERVICIU	
2	**Consemnarea în registru a informației privind**: - *cine ordona alarmare;* - *tipul şi concepţia exerciţiului de alarmare;* - *data și ora;* - *evaluarea preliminara a situaţiei.*	PERSONAL DE SERVICIU	
3	**Verificarea autenticităţii ordinului de alarmare** **- Când a fost primit direct de la cei care au dreptul de a ordona alarma** *(prin verificarea identităţii persoanei în caz că nu o cunoaşte);* **- Când a fost primit prin persoane care posedă împuternicire** *(verificarea valabilităţii împuternicirii şi confruntarea datelor de pe împuternicire cu cele de identitate);*	PERSONAL DE SERVICIU	
4	**ANUNȚAREA *Preşedintelui Comitetului Local pentru Situaţii de Urgenţă*** si solicita aprobare pentru alarmare.	PERSONAL DE SERVICIU	
5	**RAPORTAREA** la ***Inspectoratul pentru Situaţii de Urgenţă "BUCOVINA" al judeţului Suceava***; despre primirea ordinului de alarmare, data şi ora când s-a introdus, de cine, scopul alarmei.	PERSONAL DE SERVICIU	
6	**ALARMAREA *Comitetului Local pentru Situaţii de Urgenţă.***	PERSONAL DE SERVICIU	
7	**Pune în aplicare schema de alarmare a personalului cu atribuţii.** Anunţarea ***Comitetului Local pentru Situaţii de Urgenţă*** conform schemei de înștiinţare şi alarmare a personalului. *(anexa nr. 1, anexa nr. 4).*	PERSONAL DE SERVICIU	
8	**Urmărirea prezentării personalului la alarmă şi a încadrării în timp**; - modul de dotare şi echipare a formaţiilor; - păstrarea ordinii pe timpul activităţilor.	PERSONAL DE SERVICIU	PERSONALUL C.L.S.U.
9	**Analiza şi coordonarea acțiunilor** până la sosirea preşedintelui ***Comitetului Local pentru Situaţii de Urgenţă***.	PERSONAL DE SERVICIU	PERSONALUL C.L.S.U.

SCHEMA DE ALARMARE A PERSONALULUI

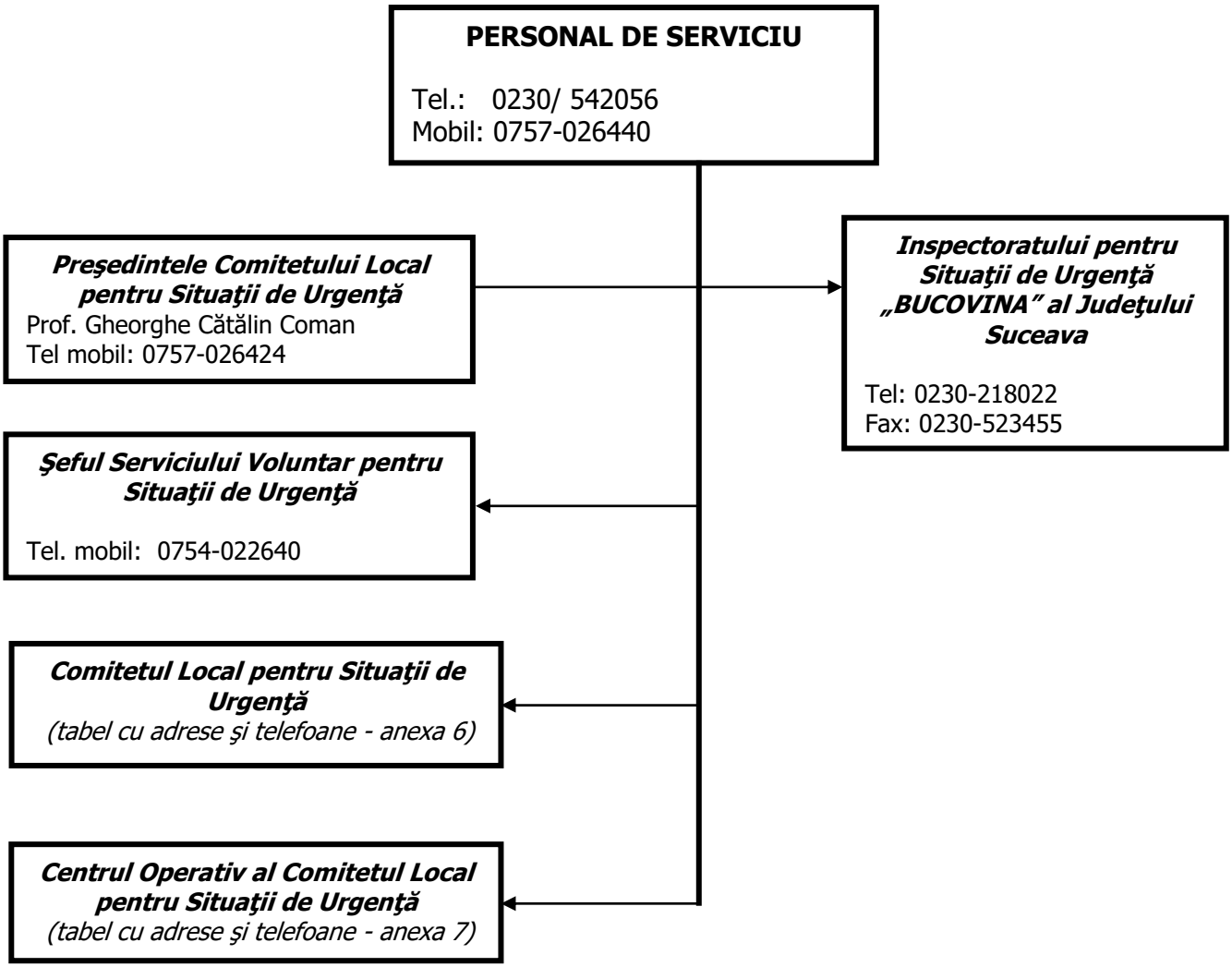

NOTA: Telefoanele și adresele personalului ***Comitetului Local pentru Situaţii de Urgenţă, Centrului*** *Operativ* și ***Serviciului Voluntar pentru Situaţii de Urgenţă*** se găsesc în ***anexa nr. 6*** *și* ***anexa nr. 7****.*

SCHEMA DE ALARMARE LA DEZASTRE

Preşedintele Comitetului Local pentru Situaţii de Urgenţă alarmează populaţia din localitate prin sistemul de alarmare al protecţiei civile, cât şi prin alte mijloace de alarmare de care dispun.

Preşedintele Comitetului Local pentru Situaţii de Urgenţă
Prof. GHEORGHE CĂTĂLIN COMAN
Tel mobil: 0757-026424

Şeful Serviciului Voluntar pentru Situaţii de Urgenţă
Tel. mobil: 0754-022640

PERSONALUL DE SERVICIU
Pol. locală MOROŞANU PETRU
Pol. locală GHEOGHIŢĂ CRISTINEL

4 SIRENE ELECTRICE AFLATE ÎN DOTARE:
(MIJLOACELE DE AVERTIZARE PRIN SIRENE SUNT PREZENTATE ÎN ANEXA NR. 7)

Se acţionează la ordinul preşedintelui C.L.S.U. de către personalul de serviciu sau de echipa de transmisiuni alarmare.

ALTE MIJLOACE DE ALARMARE
CLOPOTELE CELOR 17 BISERICI/ LĂCAȘE DE CULT AFLATE PE RAZA MUNICIPIULUI FĂLTICENI
(MIJLOACELE SONORE DE AVERTIZARE PRIN ACȚIONAREA CLOPOTELOR DE BISERICĂ SUNT PREZENTATE ÎN ANEXA NR. 8)

ATENŢIE: Despre introducerea semnalului de alarmare se va raporta imediat Preşedintelui Comitetului Judeţean pentru Situaţii de Urgenţă Suceava şi Inspectorului şef al Inspectoratului pentru Situaţii de Urgenţă „BUCOVINA” al judeţului Suceava.

Anexa nr. 6

TABEL NOMINAL CU PERSONALUL COMITETULUI LOCAL PENTRU SITUAŢII DE URGENŢĂ PENTRU ADUCEREA ACESTUIA LA SEDIUL CONSILIULUI LOCAL FĂLTICENI
– ÎN URGENȚA I (timp de prezentare 30 minute) –

conf. Dispoziției HCL nr. 759/18.10.2016

COMPONENŢA NOMINALĂ A COMITETULUI LOCAL PENTRU SITUAŢII DE URGENŢĂ FĂLTICENI					
Nr. crt.	NUMELE ŞI PRENUMELE	FUNCŢIA		ADRESA	
		ÎN COMITET	LA LOCUL DE MUNCĂ	DE LA LOCUL DE MUNCĂ (localitate, stradă, telefon)	DE LA DOMICILIU (localitate, stradă, telefon)
1	GHEORGHE - CĂTĂLIN COMAN	Preşedinte	Primar	Str. Republicii, nr. 13 Tel. 0230-542056	0757-026424
2	BULAICON CONSTANTIN	Vicepreşedinte	Viceprimar	Str. Republicii, nr. 13 Tel. 0230-542056	0744-634512
3	MIHAELA BUSUIOC	Membru	Secretar	Str. Republicii, nr. 13 Tel. 0230-542056	Str. Ştefan cel Mare, nr. 7 0746-074542
4	COȚOFREI VASILE	Membru	Inspector Protecție Civilă - SVSU	Str. Republicii, nr. 13 Tel. 0230-542056	Str. 2 Grăniceri, bl. 16, sc. C, ap. 5 0744-760276
5	NAFORNIŢĂ ANTON	Membru	Dir. Direcţia Tehnică	Str. Republicii, nr. 13 Tel. 0230-542056	Str. Pleșești Gane, nr. 49 0757-026428
6	GULIGA GHEORGHE	Membru	Director Piaţă-Bazar	Str. Republicii, nr. 13 Tel. 0230-542056	0755-065856
7	BULĂU LAURENȚIU	Membru	Piaţă-Bazar	Str. Republicii, nr. 13 Tel. 0230-542056	
8	BUHLEA PAUL	Membru	Dir. gen. D.G.A.O.P	Str. Sucevei Tel. 0230-544336	0757-026425
9	CĂTĂLINA PASCAL	Membru	Şef D.S.P.	Str. Maior Ioan Tel. 0230-541013	Suceava 0744-780918
10	FLORIN MITOŞERU	Membru	Director E-ON GAZ	B-dul Revoluţiei Tel. 0230-543090	Str. Republicii, bl. 81,Ap.3 Tel. 0230-544218, 0745-260189
11	MURARIU VLAD ALEXANDRU	Membru	Spitalul Municipal	Str. Mihai Eminescu Tel. 0230-541332	0744-481130
12	IRUC RODICA	Membru	Director GOSCOM	Str. 13 Decembrie Tel. 0230-541999	0744-390222
13	SAUCIUC SORIN	Membru	Cdt. Detaşament Pompieri	Str. Armatei, nr. Tel. 0230-541115	0748-355357
14	MOŞNEAGU IONEL	Membru	Şef. E-ON Electrica	Str. Unirii, nr. Tel. 0230-542169	0727-777204
15	CONSTANTIN NISTOR	Membru	Şef Ocolul Silvic	Str. Sucevei Tel. 0230-541846	0744-325646
	MIHAELA STEINMETZ	Membru	SIAMUD- Filiala FL	Tel. 0230-541531	0740-757287
17	Sb. Cms. GRĂDINARU VASILE	Membru	Cdt. Pol. Mun. Fălticeni	Str. N. Beldiceanu, nr. Tel. 0230-541223; 0767-309350	0749-079404
18	Insp. princ. BALTARU CORNEL	Membru	Şef. Pol. Rutieră	Str. N. Beldiceanu Tel. 0230- 541223 Tel: 0230-541438	0745-741478
19	BUCULEI MARIAN CEZAR	Membru	Drumuri Naţionale	Str. Sucevei Tel. 0230-541833	0744-622561
20	NECHIFOR CRISTINA ELENA	Membru	Dir. Colegiu Național Nicu Gane	Str. Sucevei, nr. 105 Tel. 0230-541227	0725-527389
21	CLAUDIA SUSEANU	Membru	Dir. Colegiu Tehnic	Str. Nicolae Beldiceanu,	0741-073079

			„Mihai Băcescu”	nr. 5 Tel. 0230-541361	
22	MATEI GABRIEL	Membru	Dir. Col. Agricol „V-ile Lovinescu”	Str. Maior Ioan, nr. 10 Tel. 0230-541215	0722-464017
23	VASILE COZMA	Membru	Director Agenția A.C.E.T. SA	Str. Ion Dragoslav, nr. Tel. 0230-541611	0734-739954
24	CHIRILĂ DUMITRU	Membru	Șef Serviciu Utilităţi Publice	Str. Republicii, nr. 13 Tel. 0230-542056	0742-953650
25	Col. POSTELNICU IONEL	Membru	Cdt. Școala de Subofițeri Jandarmi	Str. Armatei, nr. 1-3 Tel. 0230-541660	0745-926241
26	Col. CONSTANTIN NECULAI	Membru	Şcoala de Subofiţeri Jandarmi	Str. Armatei, nr. 1-3 Tel. 0230-541660	
27	Lt.col. MACOVEI IULIAN	Membru	Cdt. Detașament Jandarmi	Str. Ion Creangă Tel. 0230-540707	0747- 022383
28	Plt. adj. BURLĂ MIREL	Membru	Detașament Jandarmi	Str. Ion Creangă Tel. 0230-540707	
29	VIOREL ILEANA	Membru	Crucea Roşie	Str. M. Eminescu Tel. 0230-542292	0230-541333

Anexa nr. 7

TABEL NOMINAL

CU PERSONALUL CENTRULUI OPERATIV AL COMITETULUI LOCAL PENTRU SITUAŢII DE URGENŢĂ PENTRU ADUCEREA ACESTUIA LA SEDIUL PRIMĂRIEI FĂLTICENI

– ÎN URGENȚA I (timp de prezentare 30 minute) –

conf. Dispoziției HCL nr. 759/18.10.2016

Nr. Crt.	NUMELE ȘI PRENUMELE	FUNCȚIA ÎN COMITET	LOCUL DE MUNCĂ	ADRESA LA LOCUL DE MUNCĂ	ADRESA DE DOMICILIU
1	BULAICON CONSTANTIN	Vice-preşedinte	Viceprimar	Str. Republicii, nr. 13 Tel. 0230-542056	Mobil: 0744-634512
2	CĂTĂLIN FODOR	Membru	Şef Serviciu Urbanism și Disciplină în Construcții	Str. Republicii, nr. 13 Tel. 0230-542056	Str. 13 Decembrie, Bl. 6, Sc. B, Ap. 6 Mobil: O741-709733
3	NICU RĂILEANU	Membru	Şef birou Resurse Umane	Str. Republicii, nr. 13 Tel. 0230-542056	Str. 2 Grăniceri, Bl. 14, Sc. C, Ap. 3 Mobil: 0754-022643
4	SILVIU BUCULEI	Membru	Insp. D.G.A.O.P	Str. Republicii, nr. 13 Tel. 0230-542056	Str. Şcoala Domnească, nr. 3 Mobil: 0754-022646
5	MARIUS CIREŞ	Membru	Insp. Spaţiu Locativ	Str. Republicii, nr. 13 Tel. 0230-542056	Str. Aleea Trandafirilor, Bl. 2, Sc. B-4 Mobil: 0745-761945
6	IULIAN BURLACU	Membru	Administrator	Str. Republicii, nr. 13 Tel. 0230-542056	Str. D. Hârlescu, Bl. 4, Sc. C, Ap. 10 Mobil: 0745-606206

SITUAȚIA
SISTEMELOR MIJLOACELOR DE ÎNȘTIINȚARE, PREAVERTIZARE/ AVERTIZARE ŞI DE ALARMARE A PERSONALULUI ȘI POPULAŢIEI ÎN SITUAȚII DE URGENȚĂ
A. MILIJLOACE DE ALARMARE

Nr. crt.	Tip echipament	Locul de amplasare în municipiul Fălticeni (Adresa)	Mod de acționare	Loc de acționare		Cine acționează punerea în funcţiune	Stare de operativitate
				Raza de alarmare practică în m [3]	Raza de alarmare în zone cu clădiri mai mari de 20m		
1	Sirenă electrică de putere medie și mare, putere 5,5 Kw – model 3000 din 1968 și 1972	Colegiul Agricol „Vasile Lovinescu, str. Maior Ioan, nr. 10 (Parter incintă cămin) [4]	Local - Manual	500-800m	250m-350m	Echipa la alarmare	funcțională
2		Cooperativa ,,Zorile" str. Republicii, (Restaurant MARIO intrare prin spate zona garajelor - parcare)	Local - Manual	500-800m	250m-350m	Echipa la alarmare	funcțională
3		Str. 2 Grăniceri, Bloc nr. 12, sc. A, hol intrare parter - dreapta	Local - Manual	500-800m	250m-350m	Echipa la alarmare	funcțională
4		S.C. ,,FALTIN" S.A – str. Ţărăncuţei, nr. 19 (în incinta pct. de transformare, zona turnului)	Local - Manual	500-800m	250m-350m	Echipa la alarmare	funcțională
5		S.C. ,,Dumbrava" S.A, str. Armatei nr. 3	-	-	-	Echipa la alarmare	**DEZAFECTATĂ**
6	Clopot de biserică	Conform tabelul B de mai jos	Local - Manual	apx. 400m	apx. 200m	Clopotar biserică	funcțională

B. MIJLOACE DE AVERTIZARE – CLOPOTE DE BISERICĂ/ LĂCAȘ DE CULT

Nr. crt.	Denumire, tip mijloc de alarmare Caracteristici tehnice	Adresă: Stradă, nr. bloc	Destinaţia construcţiei	Proprietar	Raza de acțiune	Cine acționează (Clopotar)
1.	Clopot CATEDRALĂ d-4, 1,9 tone	Catedrala Ortodoxă **„Sf. Treime"**, Str. Republicii	Clopotniţă	CADRALA ORTODOXĂ Sf. Treime	1000 m	Dumitriu C-tin
2.	Clopot Biserică d-4, 0,8 tone	Biserica: **Adormirea Maicii Domnului**, Str. Republicii	Clopotniţă	Biserica Adormirea Maicii Domnului	410 m	Lucaci Dumitru
3.	Clopot Biserică d-4, 0,9 tone	Biserica: **„Sfântul Ilie"**, Str. N. Beldiceanu	Clopotniţă	Biserica Sf. Ilie	460 m	Aftanache Mihai
4.	Clopot Biserică d-4, 0,1 tone	Biserica „**Nașterea Domnului"** str. Filaturii	Clopotniţă	Preot paroh Ilieș Vasile	60 m	Zaharia Vasile
5.	Clopot Biserică d-4, 0,9 tone	Biserica: **„Sf. Voievozi"** Grădini, Str. Pl. Ghiniţă	Clopotniţă	Biserica Grădini	460m	Sandu Anton
6.	Clopot Biserică d-4, 0,8 tone	Biserica: **„Sf. Voievozi"** Oprişeni - 1, Str. 9 Mai	Clopotniţă	Biserica Oprişeni-1	410 m	Rusu Gheorghe
7.	Clopot Biserică d-4, 0,8 tone	Biserica: **„Sf. Voievozi"** stil vechi, Str. Pictor Aurel Băieşu	Clopotniţă	Biserica Oprişeni-2	410 m	Burdujoc C-tin
8.	Clopot Biserică d-4, 0,5 tone	Biserica: **„Sf. Nicolae"** Șoldăneşti, Str. Topitoriei	Clopotniţă	Biserica Şoldăneşti	250 m	Maftei Vasile
9.	Clopot Biserică d-4, 0,7 tone	Biserica **„Sf. Mucenici Zenovie şi Zenovia"** Ţarna-Mare, Str. Spicului	Clopotniţă	Biserica Ţarna-Mare-1	360 m	Boambă Dumitru
10.	Clopot Biserică d-4, 0,6 tone	Biserica Ţarna-Mare de stil vechi, Str. Nufărului	Clopotniţă	Biserica Ţarna-Mare-2	310 m	Zup Nicolae
11.	Clopot Biserică d-4, 0,7 tone	Catedrala creștină de stil vechi **„Constantin și Elena"**, Str. M. Sadoveanu	Clopotniţă	Biserica: Stil vechi	360 m	Tofan Mihai

[3] Conf. Manualului de utilizare și întreținere a sistemelor de alarmare Model 3000 din anul 1968 și 1972

[4] Cheile de acces în clădire respectiv la cofret alarmare sunt la administratorul liceului – **Pintecanu Cristi – tel. 0742.180664**

12.	Clopot Biserică d-4, 0,6 tone	Biserica **„Sf. Gheorghe”**, Str. Ţărăncuţei	Clopotniţă	Biserica: Sf. Gheorghe	310 m	Sandu Petru
13.	Clopot Biserică d-4, 0,6 tone	Biserica schitul **„Sf. Andrei”,** Str. Sucevei	Clopotniţă	Biserica Sf. Andrei	310 m	Frîncu Valentin
14.	Clopot Biserică d-4, 0,6 tone	Biserica Mănăstirea **„Sf. Gheorghe”** Buciumeni	Clopotniţă	Mănăstirea Sf. Gheorghe, Buciumeni	310 m	Spătaru Vasile
15.	Clopot Biserică d-4, 0,6 tone	Biserica ruşilor- lipoveni Sf. Gheorghe - Str. Livezilor	Clopotniţă	Biserica Sf. Gheorghe	310 m	Finaga Grigore
16.	Clopot Biserică d-4, 0,6 tone	Biserica Romano-catolică **„Sf. Anton de Padova”**	Clopotniţă	Biserica catolică	310 m	Lungu Ioan
17.	Clopot Biserică d-4, 0,6 tone	Biserica „Sf. Pantelimon” (spital). Str. M. Eminescu	Clopotniţă	Biserica Sf. Pantelimon (spital)	310 m	
18.	Clopot Biserică d-4, 0,6 tone	Biserica **„Sf. Muc. Gheorghe și Mina”** – Ș.S. Jandarmi	Clopotniţă	Biserica Sfântul Gheorghe – Ș.S. Jandarmi	310 m	
19.		Biserica penticostală, Str. Ţărăncuţei				
20.		Biserica Baptistă			310 m	
21		Biserica Evanghelistă				

TABEL CU TELEFOANELE UTILE
(autorităţii locale/ judeţene, structuri aparţinând M.A.I. și M.Ap.N., oficii poștale, mass media locale/ judeţeană, operatori economici importanţi)

I N S T I T U Ţ I A	CONDUCERE/ RESPONSABILI P.S.I.	Tel./ Fax	ADRESA MAIL a Instituției/ personalului
Spitalul Municipal Fălticeni Str. Cuza Vodă, FN	Secretariat	0230.541293 0752.126602	secretariat@spital-falticeni.ro
	Mgr.– Dr. Morariu Vlad Alexandru	0757.118132	
	Dir. Medical - Vîlceanu Dorin	0746.093333	
	Responsabil P.S.I. – Finaga Toader	0752.126622	
Colegiul "Vasile Lovinescu" Agricol **Str. Maior Ioan, nr. 10**	Secretariat - Cornea Ramona Marinela	0230.541215	col_agr_falt@yahoo.com
	Director – Matei Gabriel	0722.464017	gabi07matteo@yahoo.com
	Dir.adj. Ciocîrlan Florin	0744.252816	florinciocirlan2017@gmail.com
	Administrator – Pintecanu Cristi	0742.180664	colegiu_secret@yahoo.com
	Responsabil P.S.I.– Eugen Dascălu	0742.608864	dascalueugen@yahoo.co.uk
Colegiul Tehnic "Mihai Băcescu" Str. Nicolae Beldiceanu, nr. 5	Secretariat -	0230.543333	ctmbacescu@yahoo.com
	Director - Claudia Suseanu	0741.073079	ctmbacescu@yahoo.com
	Responsabil P.S.I.- Oniciuc Elena	0743.059446	elenaoniciuc@yahoo.com
Colegiul Naţional „Nicu Gane" Str. Sucevei, nr. 105	Secretariat -	0230.541227	nicu_gane@yahoo.com secretariat@nicugane.ro
	Director – Nechifor Cristina Elena	0230.541429 0745.598972	nicu_gane@yahoo.com secretariat@nicugane.ro
	Dir. adj. Tomescu Laurenţiu	0726.364687	tomesculaurentiu@ymail.com
	Responsabil P.S.I. – Buta Romică	0741.053827	romicabuta@yahoo.com
Şcoala Postliceală Sanitară Centrul de Studii European	Secretariat -	0230.545023	cse.falticeni@yahoo.com
	Director -		
Şcoala Postliceală F.E.G. Education Str. Nicu Gane, nr. 4 (Şc. Al. I. Cuza)	Secretariat -	0746.604294	
Şcoala gimnazială "Alexandru Ioan Cuza" (fosta nr. 1) Str. Nicu Gane, nr. 4	Secretariat	0230.540900	
	Director – Daniela Ilincăi		
	Responsabil PSI - Tănase Ionuț	0745.193810	ionut_tanase2004@yahoo.co.uk
Şcoala gimnazială "Ion Irimescu" (fostă nr. 2) Str. Nicolae Beldiceanu, nr. 23	Secretariat – 0230/540561	0230.540561	scoala2falticeni@yahoo.com
	Director – Parfenie Costică	0746.063731	parfeniecosti@gmail.com
	Dir. adj. – Purdilă Cătălina	0740.752157	purdilacatalina@yahoo.com
	Responsabil P.S.I - Țipău Adrian	0745.005913	adiirimescu@yahoo.com
Şcoala gimnazială "Mihail Sadoveanu" (fostă nr. 3) **Str. Ana Ipătescu, FN**	Secretariat	0230.540088	sgmihailsadoveanu@yahoo.com
	Director – Moroșanu Ovidiu	0745.461114	ovidiu.morosanu@yahoo.com
	Responsabil P.S.I. - Spânu C-tin	0740.585808	spinu_constantin@yahoo.com
Şcoala gimnazială "Ioan Ciurea" (fostă nr. 6) Str. 13 Decembrie, nr. 13	Secretariat – Manolache Viorica	0230.540556	scoal6.falticeni@yahoo.com
	Director - Pintilii Marius Claudiu	0745.040988	pintiliimc@yahoo.com
	Responsab. P.S.I. – Ailenei Florin	0747.569526	f_ailenei@yahoo.com
Grădiniţa cu program prelungit "Pinochio" (fostă nr. 4) Grădiniţa cu prog. prelungit "Licuricii" - (nr. 1) Grădiniţa cu program prelungit	Secretariat – Manolache Viorica	0230.541440	
	Director - Samson Adriana	0741.129000	samson_adriana@yahoo.com
	Responsabil ISU - Popa Carmen	0743.489870	carmen_sv2009@yahoo.com

I N S T I T U Ţ I A	CONDUCERE/ RESPONSABILI P.S.I.	Tel./ Fax	ADRESA MAIL a Instituției/ personalului
"Dumbrava Minunată" - (fostă nr. 2)			
Grădiniţa cu progr. normal "Voinicelul" - (fostă nr. 7) Grădiniţă prog. normal "Scufița Roșie" Grădiniţa cu prog. normal "Alice" Grădiniţa cu prog. normal "Lizuca"	Secretariat -	0230.540217	gradinita.voinicelul@yahoo.com
	Director – Zetu-Ungureanu Greta-Magda	0745.355679	zetugreta@yahoo.co.uk
	Responsabil P.S.I. - Mihaela Lateş	0740.691929	mihaela.lates@yahoo.com
Clubul Copiilor Fălticeni	Director – Porof Marcel	0751.227868	porofmarcel@yahoo.com
	Responsabil PSI – Corbu Costel	0742.593194	corbu_servicemobil@yahoo.com
Centrul Cultural "Grigore Vasiliu Birlic"	Responsabil – Pop Vasile	0745.643183	proba_2_10@yahoo.com
Galeria Oamenilor de Seamă – str. Sucevei, nr. 95	Responsabil PSI – Melinte Lili Victoria	0731.101461	melinte.lili@yahoo.com
Muzeul de artă "Ion Irimescu" – str. Mihai Eminescu, nr. 2	Pr. BRĂDĂȚANU TEO ADRIAN	0742072541	ionirimescu@falticeni.ro; muzeul_ionirimescu@yahoo.com
Casa Memorială "Mihail Sadoveanu" – Str. Ion Creangă nr. 68	NAZAROV ANA	0740.034222 0230.540088	mssadoveanu@yahoo.com
Biblioteca Municipiului Fălticeni – Str. Republicii, nr. 14	HOȘTINARU Nicoleta Melania	0230.542478	melaniahost@yahoo.com
Muzeul Apelor "Mihai Băcescu" – str. Nicolae Beldiceanu, nr. 8	Șef obiectiv – Crăciun Maria	0757.026444	mmbacescu@yahoo.com mariacraciun26@yahoo.com
POLIȚIA MUNICIPIULUI FĂLTICENI str. Nicolae Beldiceanu, nr. 9	Comandant Sb. cms. GRĂDINARU VASILE	0767.309350 0230.541223 0230.545722(f	
Poliția Fălticeni – Ord. publică	Sb. cms. VÎNTU FLORIN	0767.050137	
Poliția Fălticeni – Pol. rutieră	Cms. BALTARU CORNEL	0762.215424	
Oficiul Poștal Fălticeni 1		0230.541369	
Radio VIVA FM 97,8 MHz	CUCOȘ MARIUS	0741.003002	
SOCIETĂȚI CU CARE SUNT ÎNCHEIATE CONVENȚII – Plan Județean Evacuare Conflict Armat			
SC EUROTRANSPORT SRL – ȘCHEIA (pt. Primărie)	SĂHLEAN ILIE	0757.919161	sahleanilie@yahoo.com
Agenția SC SUCT SA SUCEAVA (pt. Primărie)	PATRAȘ CONSTANTIN	0726.730783	office@suct.ro
SC TRANSPORT AUTO SA – RĂDĂUȚI (pt. Primărie)	Consilier juridic SIMA DOREL	0766.586457	transportautoradauti@yahoo.com
SC DEFEL COM SA SV – SUCEAVA (pt. Galerie)	Dir. executiv – Solom Daniel	0755.118602	solom_daniel_20@yahoo.com
Agenția S.C. ACET SA - FĂLTICENI	Cozma Vasile - director	0734.739954	agentia.falticeni@acetsv.ro
	Tehnician HORGA PETREA	0740.967519	agentia.falticeni@acetsv.ro
S.C. MARLOGHIN SRL	LOGHIN MARIAN	0740.220664	marianloghin@yahoo.com
FALSTIG SRL Fălticeni (str. Sucevei, nr. 92, sc. E)		0748.033918 0745.778872	www.falsting.ro
S.C. ELBI SA	Dir. GAVRIL COSTICĂ	0230-540795	
INSTITUȚII CU CARE SE COLABOREAZĂ			
SGA - SUCEAVA		0230.221045 0230.216835 0230.523467/f	
DSV - SUCEAVA		0230.522848 0230.520216	
DSP - SUCEAVA		0230.514557	

I N S T I T U Ţ I A	CONDUCERE/ RESPONSABILI P.S.I.	Tel./ Fax	ADRESA MAIL a Instituției/ personalului
		0230.515089	
APM - SUCEAVA		0230.514056	
Inspectoratul Pentru Situaţii de Urgenţă "Bucovina" Suceava	Centrală: 0230-524426; 0230524428; 0230-524431; *mobil - 0758 232033;*	fax. 0230.524432	www.pompierisv.ro/ dispecerat@pompierisv.ro isusuceava@yahoo.com, contact@pompierisv.ro
S.T.P.S. (Structura Teritorială pentru Probleme Speciale) ISU SV	Mr. Crăciun Florin - ISU	0230.524426 int. 27012	**dispecerat@pompierisv.ro stps.sv@anrsps.gov.ro**
	Capgol Sebastian – PREFECT.	0721.058371	
Prefectura Suceava – Sit. Urgență	Moroșanu Cristi	0729.414424	
LĂCAȘE DE CULT – CATEDRALE, BISERICI, MANĂSTIRI			
Catedrala **"Învierii Domnului"**, str. Republicii	Preot paroh Argatu Ioan	0230 545899 0747 970010	
Biserica **"Sfinţii Voievozi Grădini",** Str. Plutonier Ghiniţă	Preot paroh Apostol Bogdan	0722 709 711	
Biserica **"Adormirea Maicii Domnului"**, str. Republicii nr. 49	Preot paroh Brădăţanu Adrian	0742 072541	
Biserica **Oprişeni**, str. Pictor Aurel Băeşu	Preot paroh Dăscălaşu Camil	0745 623036	
Biserica **"Sfântul Prooroc Ilie"**, Str. Nicolae Beldiceanu, nr. 1	Preot paroh Marian Ionel	0740 333105	
Biserica **"Sfântul Apostol Andrei"**, Str. Aleea Teilor (fosta str. Matei Millo)	Preot Paroh Gheorghe Lungu	0230 544 444 0745 453 027	
Biserica **"Sf. Nicolae – Şoldăneşti"**, str. Topitoriei, nr. 5	Preot paroh Amariei Constantin	0749 514303	
Biserica **Ţarna Mare**, Str. Horticolei	Preot paroh Panţîru Dan	0747 970010	
Biserica **"Naşterea Domnului"**, Str. Filaturii	Preot paroh Ilieş Vasile	0744 173435	
Mănăstirea **"Buna Vestire"** – Buciumeni, str. Dumbrava Minunată	Maica Stareţă Mălăescu Maria	0741 638520	
Biserica **"Sfântul Pantelimon"**, str. Mihai Eminescu, nr. 6 (Spital ul Municipal)	Preot Constantin Pavel	0742 178091	
Biserica **"Sf. Mc. Gheorghe şi Sf. Mina"**, str. Armatei nr. 1-3	Preot militar Cătălin Simion	0230 542737	
Biserica "**Fălticenii Vechi"**, str. Maior Ioan	Preot paroh Axinia Mihai	0742 307483	
Catedrala Creştină de stil Vechi – "**Sf. Împăraţi C-tin şi Elena"**, Str. Mihail Sadoveanu	Preot Paroh Sebastian Mogîrzan	0742 056694	
Biserica Creştină de Stil vechi "**Sf. Gheorghe"**, str. Nufărului	Preot Paroh Liviu Pavel	0740 171515	
Biserica Ordodoxă rusă de stil vechi – "**Sf. Gheorghe"**, str. Livezilor nr. 14	Preot Paroh Ştefan Andrian	0768 476108	

Anexa nr. 10

MĂSURI ŞI ACŢIUNI

CE SE EXECUTĂ LA PRIMIREA ATENŢIONĂRILOR/ AVERTIZĂRILOR METEOROLOGICE ŞI AVERTIZĂRILOR/ALERTELOR HIDROLOGICE DE CĂTRE C.L.S.U.

1.	Confirmarea primirii mesajului de atenţionare sau avertizare hidrometeorologică prin telefon sau fax la I.S.U. Olt	Preşedinţii comitetelor locale pentru situaţii de urgenţă (înlocuitorii legali) sau şefii S.V.S.U.	Imediat - pentru avertizările de fenomene periculoase imediate,cel mult 2h pentru celelalte avertizări
2.	Instituirea şi organizarea serviciului de permanenţă la sediul primăriilor, cu personal corespunzător (Anexa nr. 11)	Preşedinţii comitetelor locale pentru situaţii de urgenţă	Pe perioada atenţionărilor/avertizărilor privind iminenţa producerii unor situaţii de urgenţă
3.	Anunţarea (înştiinţarea) şi, după caz, convocarea membrilor C.L.S.U. în urma primirii avertizărilor meteorologice sau hidrologice	Preşedinţii comitetelor locale pentru situaţii de urgenţă	Pe durata atenţionării /avertizării
4.	Verificarea viabilităţii şi punerea în aplicare, după caz, a documentelor operative proprii privind gestionarea situaţiilor de urgenţă generate de fenomene hidrometeorologice periculoase, activarea S.V.S.U. şi verificarea stocului de materiale	Preşedinţii comitetelor locale pentru situaţii de urgenţă	Pe durata atenţionării /avertizării
5.	Pregătirea tuturor forţelor şi mijloacelor de intervenţie ale serviciilor voluntare pentru situaţii de urgenţă	Preşedinţii comitetelor locale pentru situaţii de urgenţă	Pe durata atenţionării /avertizări
6.	Supravegherea permanentă a zonelor vulnerabile şi/sau de risc	Preşedinţii comitetelor locale pentru situaţii de urgenţă	Pe durata atenţionării /avertizări
7.	Informarea populaţiei cu măsurile urgente care trebuiesc aplicate	Preşedinţii comitetelor locale pentru situaţii de urgenţă	Pe durata atenţionării /avertizări

Anexa nr. 11

ORGANIZAREA ŞI FUNCŢIONAREA
SERVICIULUI DE PERMANENŢĂ LA PRIMĂRIE, CE SE INSTITUIE CA URMARE A PRIMIRII ATENŢIONĂRILOR ŞI AVERTIZĂRILOR HIDRO-METEOROLOGICE PERICULOASE

Primarul, în calitate de preşedinte al comitetului local pentru situaţii de urgenţă, la primirea atenţionărilor şi avertizărilor hidro-meteorologice are obligaţia să organizeze serviciul de permanenţă la primărie pe perioada producerii fenomenelor hidro-meteorologice periculoase. Pentru organizarea serviciului de permanenţă, primarul ia următoarele măsuri:

- dispune întocmirea planificării serviciului de permanenţă la sediul primăriei, pe întreaga perioadă pentru care s-a primit atenţionarea sau avertizarea, cu personal corespunzător în vederea primirii prognozelor şi avertizărilor hidrometeorologice, a deciziilor Comitetului Judeţean şi pentru transmiterea informaţiilor privind evoluţia fenomenelor periculoase, efectelor, acţiunilor întreprinse şi măsurilor suplimentare necesare;
- stabileşte spaţiul destinat asigurării permanenţei, dotat cu bunuri necesare desfăşurării serviciului de permanenţă (lanternă, acumulatori pentru situaţii de întrerupere a alimentării cu energie electrică);
- pune la dispoziţia personalului care asigură permanenţa: mijloace de comunicare aflate în stare de funcţionare (fax, telefon cu acces în reţele fixe şi mobile), schema fluxului informaţional din Planul local de apărare la inundaţii care va fi afişată în spaţiul (camera) de permanenţă, lista cu numerele de telefon şi fax utile (Instituţia Prefectului-judeţul Suceava, Consiliul Judeţean Suceava, Inspectoratul de Poliţie Judeţean, Inspectoratul Judeţean de Jandarmi, Sistemul de Gospodărire a Apelor Suceava, Direcția de Sănătate Publică, Direcția Sanitar veterinară, Secţia Drumuri Naţionale Suceava etc.), registru pentru consemnarea primirii atenţionărilor şi avertizărilor hidro-meteorologice, a notelor telefonice, a deciziilor C.J.S.U.;
- instruieşte personalul care asigură permanenţa asupra mijloacelor de comunicare;
- afişează componenţa serviciului voluntar pentru situaţii de urgenţă şi a comitetului local şi posibilităţile de contactare a acestora;
- pune la dispoziţia personalului care asigură permanenţa un registru de predare-primire a serviciului de permanenţă;
- afişează în locurile publice semnificaţia codurilor de culori pentru avertizările meteorologice şi hidrologice şi instruieşte personalul de permanenţă referitor la acestea. Personalul care asigură permanenţa pe instituţie în perioada instituirii atenţionărilor şi avertizărilor hidro-meteorologice periculoase, are următoarele obligaţii:
- să se informeze, la preluarea serviciului, asupra principalelor evenimente produse în perioada anterioară;
- să verifice posibilităţile de acces la telefoanele din reţelele fixe şi mobile, precum şi la fax;
- să verifice existenţa în camera de permanenţă a listei cu numerele de telefon şi fax utile;
- să cunoască semnificaţia codurilor de culori, atât pentru avertizările meteorologice cât şi pentru cele hidrologice;
- să preia serviciul de permanenţă pe baza unui proces-verbal de predare-primire în care se consemnează toate evenimentele produse în perioada schimbului anterior şi starea aparaturii din dotare;
- să consemneze în registrul de permanenţă toate informaţiile transmise şi/ sau primite;
- să informeze preşedintele C.L.S.U. şi şeful S.V.S.U. asupra evenimentelor produse;
- să nu se prezinte în stare de ebrietate la intrarea în serviciul de permanenţă şi să nu consume băuturi alcoolice pe timpul executării serviciului de permanenţă;
- să nu părăsească sediul primăriei pe perioada serviciului.

CODURI DE AVERTIZARE

CODUL GALBEN DE AVERTIZARE

GALBEN

FENOMENE METEOROLOGICE PROGNOZATE
(*averse, descărcări electrice, intensificări de vânt, etc*)
sunt obişnuite pentru zona respectivă dar temporar pot deveni periculoase pentru anumite activități (Ex: canalizări subdimensionate în oraşe sau scurgeri rapide pe versanți)
FURTUNĂ CONVECTIVĂ MODERATĂ

- cantități de apă:
  - peste 25 l/mp în cel mult 1 oră;
  - sau cel puțin 45 l/mp în 3 ore;
- vânt cu viteze mai mari de 15 m/s.

Risc de creşteri de debite şi niveluri

CODUL PORTOCALIU DE AVERTIZARE

PORTOCALIU

FENOMENE METEOROLOGICE PROGNOZATE
de intensitate mare
(vânt, ploi abundente, grindină, descărcări electrice)
FURTUNĂ CONVECTIVĂ PUTERNICĂ

- cantități de apă:
  - peste 35 l/mp în cel mult 1 oră;
  - sau cel puțin 60 l/mp în 3 ore;
- vânt cu viteze mai mari de 20 m/s în rafale;
- probabilitate ridicată de grindină;
- descărcări electrice frecvente.

Risc de viituri pe râurile mici

CODUL ROŞU DE AVERTIZARE

ROŞU

FENOMENE METEOROLOGICE PROGNOZATE
de intensitate foarte mare (neobişnuite)
(vânt, ploi abundente, grindină, descărcări electrice)
FURTUNĂ CONVECTIVĂ FOARTE PUTERNICĂ

- cantități de apă:
  - peste 50 l/mp în cel mult 1 oră;
  - sau cel puțin 80 l/mp în 3 ore;
- vânt cu viteze mai mari de 25 m/s în rafale;
- probabilitate ridicată de grindină;
- descărcări electrice foarte frecvente.

Risc de viituri majore

PRIMARIA MUN. FALTICENI
Comitetul Local pt. Situatii de Urgenta

Nesecret
Anexa nr.

HARTA

CU SISTEME, AMPLASAMENTE, RISCURI, RAIOANE SI ZONE CLASIFICATE IN SITUATII DE URGENTA

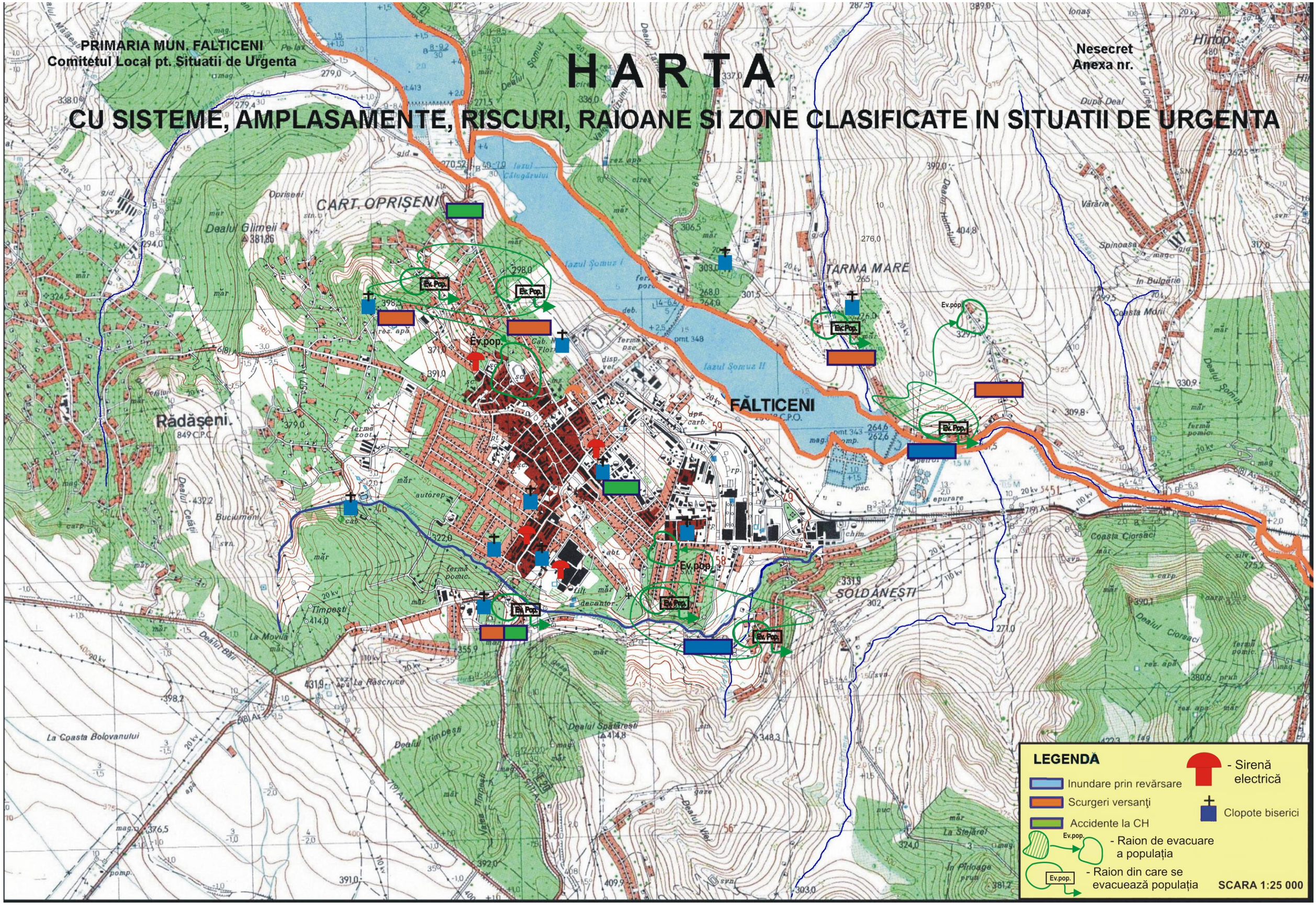

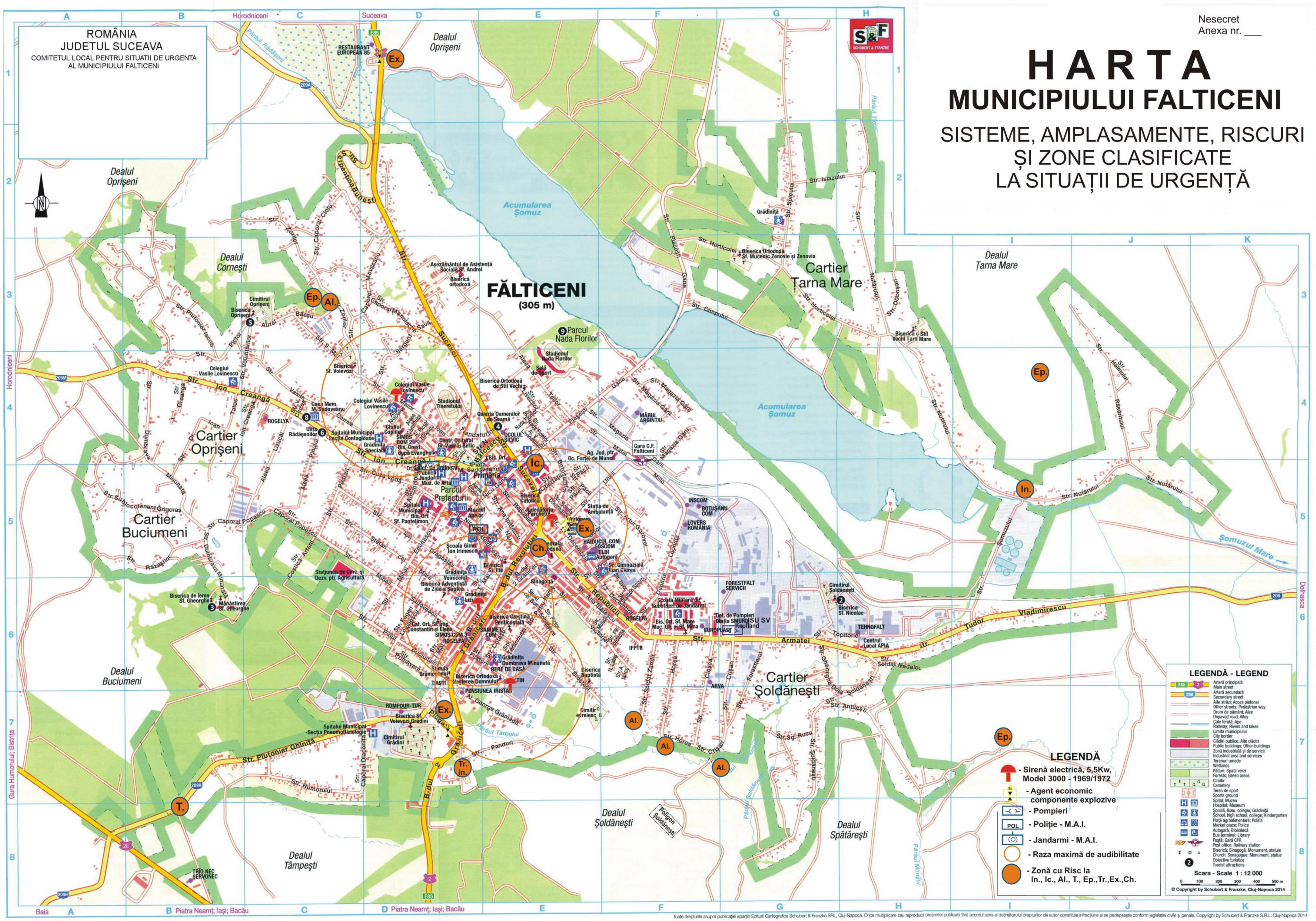
ROMÂNIA
JUDETUL SUCEAVA
COMITETUL LOCAL PENTRU SITUATII DE URGENTA AL MUNICIPIULUI FALTICENI
Nesecret
Anexa nr. ___
HARTA
MUNICIPIULUI FALTICENI
SISTEME, AMPLASAMENTE, RISCURI
ȘI ZONE CLASIFICATE
LA SITUAȚII DE URGENȚĂ
FĂLTICENI
(305 m)
Acumularea Șomuz
Cartier Oprișeni
Cartier Buciumeni
Cartier Țarna Mare
Cartier Șoldănești
Dealul Oprișeni
Dealul Cornești
Dealul Buciumeni
Dealul Țarna Mare
Dealul Șoldănești
Dealul Spătărești
Dealul Tâmpești
Parcul Nada Florilor
Parcul Prefecturii
LEGENDĂ
- Sirenă electrică, 5,5Kw, Model 3000 - 1969/1972
- Agent economic componente explozive
- Pompieri
- Poliție - M.A.I.
- Jandarmi - M.A.I.
- Raza maximă de audibilitate
- Zonă cu Risc la In., Ic., Al., T., Ep.,Tr.,Ex.,Ch.
LEGENDĂ - LEGEND
Scara - Scale 1 : 12 000
© Copyright by Schubert & Franzke, Cluj-Napoca 2014